Le Magazine ÉVREUX

N°105 - FÉVRIER 2022

GROUPE SCOLAIRE SIMONE VEIL

NÉTREVILLE : TOUT NOUVEAU ET SURTOUT TRÈS BEAU

ÉVREUX CULTIVE SON PATRIMOINE NATUREL

LES TROPHÉES DU SPORT 2022

Parkings rénovés et services développés

En 2020 et 2021, les parkings de l'Hôtel de ville et de la Gare ont fait l'objet d'importants travaux de rénovation. Ils sont désormais équipés d'un nouveau matériel de péage incluant un système de lecture de plaques. L'intégralité de l'enrobé du parking de la Gare a été rénové quand à celui de l'Hôtel de Ville, il a bénéficié d'un traitement esthétique.
Réservation en ligne, courte et moyenne durée. Quelques clics suffisent pour réserver sa place de parking sur **q-park.fr**, jusqu'à 30 minutes à l'avance, en bénéficiant automatiquement de l'offre tarifaire la plus avantageuse. Cette solution est notamment pertinente pour se rendre au théâtre Legendre ou plus simplement pour prendre son train à la gare sans perdre de temps.
Service mains-libres longue durée. Plus besoin de chercher sa carte d'abonnement : avec cette option, la barrière se lève automatiquement grâce à la lecture de la plaque d'immatriculation. Ce nouveau service offre un meilleur confort et un accès facilité.
Q-Park propose plusieurs formules de stationnement, à l'heure ou à la journée, avec différents abonnements en fonction de vos besoins.
Plus d'informations sur q-park.fr

Évreux Portes de Normandie

@Évreuxportesdenormandie
@ÉvreuxVille

@villeÉvreux
@epn_27

Ville d'Évreux
Évreux Portes de Normandie

Evreuxportesdenormandie.fr
Carte SPI

Courriel :
laredaction@epn-agglo.fr
Téléphone :
02 32 31 73 84
Courrier :
Évreux Portes
de Normandie
Direction de la
Communication
8, rue de l'horloge
27000 Évreux

P 7 > 16
Nétreville : tout nouveau et surtout très beau

P 17 > 28
Évreux cultive son patrimoine naturel

P 29 > 40
Les Trophées du sport 2022

Mon combat pour la jeunesse

Au mois de janvier, ne pouvant vous convier à la traditionnelle cérémonie des vœux pour cause de Covid, j'ai enregistré une vidéo pour vous souhaiter une belle et heureuse année.

Dans ce message, j'ai pris l'engagement de mener le combat contre les difficultés du moment et contre toutes les formes d'intégrisme.

Aider les jeunes à se former au métier de leur choix pour vivre dignement et avoir une réelle capacité de réflexion pour refuser les intégrismes sont pour moi les bases de ce combat. C'est ce qu'illustre très concrètement votre magazine de février avec des reportages qui sont le fondement même de mon action au service de la jeunesse.

• Avec l'ouverture d'une micro-crèche au Long-Buisson, ce sont de jeunes parents qui ont une nouvelle structure d'accueil pour leurs enfants, avec des horaires vraiment adaptés.

• Avec l'inauguration du nouveau groupe scolaire Simone Veil à Nétreville, peut-être le plus beau de l'Eure, ce sont des générations d'enfants qui vont s'épanouir dans un cadre idéal.

• Avec l'engagement de la Ville au service de la formation en alternance, ce sont des dizaines d'étudiants qui continuent leur apprentissage tout en apprenant concrètement leur métier de demain.

• Avec l'organisation des trophées du sport, ce sont des jeunes sportifs, des entraineurs et des bénévoles qui célèbrent l'excellence par le sport, source d'épanouissement personnel.

Toutes ces réalisations sont complémentaires et répondent concrètement aux besoins et aux attentes des jeunes.

Au-delà de tout ce que nous allons faire ensemble pour améliorer votre qualité de vie et pour renforcer l'attractivité de notre ville, c'est bien au service de la jeunesse que je veux dédier cette nouvelle année. Des jeunes qui sont absolument formidables et qui en cette période compliquée pour nous tous, ont besoin d'un soutien décuplé pour construire leur avenir et trouver leur place dans la société.

Je compte sur vous, vous pouvez compter sur moi.

Guy Lefrand
Maire d'Évreux
Président d'Évreux Portes de Normandie

www.evreux.fr

www.evreuxportesdenormandie.fr

Directeur de la publication : Guy Lefrand / Directeur de la rédaction : Paul Constans / Rédacteur en chef : Emanuel Petit / Rédaction : Paul Constans, Emanuel Petit, Magali Collard, Richard Mesnildrey, Régis Vezin / Secrétariat de rédaction : Magali Collard / Photos : Stéphane Vuillemin, Thierry Bouffiès / Création et exécution graphique : Alexandra Laboulle Réalisation : Direction de la Communication / Impression : imprimerie IPS - 27120 Pacy-sur-Eure. Tirage 29 300 exemplaires - ISSN : 2555-8870 / Distribution : La Poste et Alice Girardon (02 32 31 52 64).

Imprimé sur papier 100 % recyclé issu du tri des déchets ménagers français, par un imprimeur Imprim'vert, marque de son engagement à limiter son impact sur l'environnement.

1

2

1 Depuis le 20 janvier et jusqu'au 26 février, des agents municipaux assurent le recensement INSEE de la population ébroïcienne sur un échantillon. Attention, elles et ils sont les seuls habilités à assurer cette mission.

2 Le Salon du livre organisé par le libraire Gibert-Joseph a rassemblé une vingtaine d'auteurs, dont l'ancien maire d'Évreux et président du « Conseil constitutionnel », Jean-Louis Debré pour son ouvrage « *Quand les politiques nous faisaient rire* ».

3 La Ville d'Évreux poursuit son programme d'achat d'œuvres contemporaines

3

4

avec *Les Nouveaux Chemins*, œuvre énigmatique mettant en scène un homme assis sur une étrange chaise et dont le regard se perd à la surface de l'Iton. A l'issue de la biennale Parcours de Sculptures, la Municipalité s'est portée acquéreuse de l'œuvre de Pedro Marzoratti, installée place Sepmanville, sur la petite île où, comme Le Zouave du Pont de l'Alma à Paris, l'homme pourrait se retrouver avec les pieds dans l'eau.

4 Glanant de vieux cahiers d'écoliers, des formulaires désuets, des pages de correspondance d'un autre temps, Alexandre Leger fait des mots trouvés des dessins-poèmes. Une exposition rêveuse à découvrir au Musée d'Évreux jusqu'au 27 mars.

© freepik.fr

Le palmarès des prénoms 2021

Futurs parents de 2022, vous cherchez encore comment prénommer votre prochain enfant ? L'État civil de la Ville d'Évreux arrive à la rescousse. Les officiers de l'État civil ont établi le palmarès 2021 avec un constat : la tendance demeure aux prénoms courts, pas plus de deux syllabes.
Le top 10 pour les filles et les garçons : pour les filles, le prénom le plus usité en 2021 est **Louise**. Il est suivi d'Ambre, Jade, Emma, Lucie, Julia, Juliette, Mia, Alice et Chloé.
Pour les garçons, les jeunes parents sont restés dans le classique. Vainqueur 2021 : **Raphaël**. On retrouve ensuite Léo, Lucas, Gabriel, Hugo, Jules, Aaron, Gabin et Sacha.
A noter la présence au 3e rang, toutes naissances confondues, de **Maël**, prénom mixte.

Nuisances et incivilités

Un arrêté préfectoral relatif à la lutte contre les bruits de voisinage, interdit tout « bruit gênant, causé sans nécessité ou dû à un défaut de précaution, de jour comme de nuit ». Toute activité bruyante, tels que le bricolage et le jardinage, est réglementée : de 8h30 à 12h et de 14h30 à 20h en semaine ; de 9h à 12h et 15h à 19h les samedis ; de 10h à 12h les dimanches et jours fériés.
Les nuisances olfactives et visuelles sont aussi réglementées. Si elles deviennent excessives, il est recommandé de demander à votre voisin de faire cesser les troubles. Si les nuisances persistent, un recours amiable est à privilégier auprès du Juge de proximité à la Maison de la Justice et du Droit d'Évreux.

Inscription sur les listes électorales

Pour la prochaine élection présidentielle 2022, pensez à vérifier que vous êtes bien inscrit(e) sur les listes électorales en vous rendant sur ce site Internet : **service-public.fr/particuliers/vosdroits/F34687**
Si vous constatez que vous n'êtes pas inscrit(e) ou si vous avez déménagé ou si, tout simplement, vous n'avez pas reçu votre carte électorale, vous avez jusqu'au 4 mars 2022 pour effectuer les démarches pour vous inscrire.
Plusieurs solutions s'offrent à vous : vous rendre au service Population à la mairie d'Évreux (rue de la Légion d'Honneur), dans les mairies annexes de Saint-Michel, Nétreville, La Madeleine et Navarre. Vous pouvez opter pour une inscription en ligne à cette adresse : **mdel.mon.service-public.fr/inscription-listes-electorales.html**. Il vous reste la possibilité d'une inscription par correspondance avec un formulaire disponible en mairie ou sur **service-public.fr/particuliers/vosdroits/R16024**. Dernier recours, établir une procuration à destination d'un tiers.

ÉCOLE

Nétreville : tout nouveau et surtout très beau

Le nouveau groupe scolaire Simone Veil à Nétreville fait l'unanimité tant auprès des familles et des enfants qui l'ont découvert début janvier, que des enseignants et des agents de la Ville. Voulu par la municipalité pour remédier à la vétusté des écoles Christophe-Colomb et Paul-Éluard, le nouvel ensemble scolaire qui jouxte le centre de loisirs, rue du Bois des Communes, retient l'attention par ses qualités architecturales et environnementales.

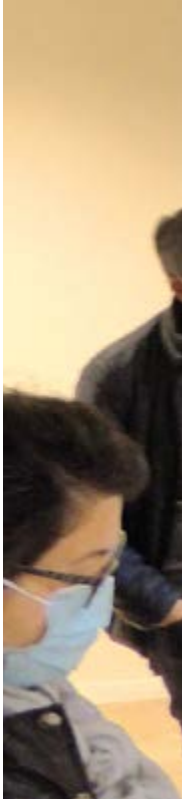

Signé par le cabinet d'architecture Pierre de Coquereaumont, le nouveau groupe scolaire Simone Veil présente un profil architectural particulièrement majestueux qui s'inscrit parfaitement dans le paysage de Nétreville qui bénéficie d'une importante opération de renouvellement urbain : « *Cette nouvelle école était très attendue,* confirme Nathalie Lannoy, directrice du groupe scolaire et enseignante sur le quartier depuis 13 ans. *À la vétusté des écoles Colomb et Paul-Éluard, enserrées dans des barres d'immeubles, succèdent un groupe scolaire « grandiose, magnifique, avec des salles et des parties communes très vastes !* » s'enthousiasme la directrice. « *C'est la perception de tous, enseignants, familles et agents de la Ville également* ».

Une ouverture accompagnée

Le « démarrage » de l'école amorcé le 3 janvier dernier est accompagné : « *Un agent municipal de la Vie scolaire est présent à nos côtés tous les jours* » se félicite l'enseignante, *c'est une aide précieuse pour les agents notamment pour les aider à prendre en main ces nouveaux espaces scolaires* ». Outre ces qualités architecturales (lire page suivante la fiche technique), le groupe scolaire jouxte le Bois des Communes qui fait écho à l'ambiance boisée des façades des bâtiment scolaires : « *Les élèves de maternelles ont été émerveillés d'apercevoir des écureuils dans les*

« … Il s'agit indiscutablement de l'un des plus beaux groupes scolaires de Normandie … »

arbres tout proche ! » rapporte la directrice. Une leçon de proximité avec la nature dont les enseignants comptent bien profiter : « *Nous allons engager l'école dans un projet pédagogique de développement durable !* ».

« Beau et fonctionnel »

« *Deux semaines avant l'ouverture du nouveau groupe scolaire Simone Veil, j'ai vérifié la qualité des équipements en compagnie des élus référents, Marie-Louise Dossou-Yovo, Laurent Corne, Driss Ettazaoui et des services Architectures, Vie Scolaire* explique Guy Lefrand. *Un seul constat. Il s'agit indiscutablement de l'un des plus beaux groupes scolaires de Normandie. Dans ce bâtiment à énergie passive, tout a été pensé dans les moindres détails pour le confort des enfants, des enseignants et des personnels. Avec l'accueil de loisirs adjacent, Nétreville dispose d'un ensemble de qualité. Où le beau et le fonctionnel s'associent pleinement. Quartier par quartier, nous continuons de transformer Évreux* » conclut le maire d'Évreux.

Coût de l'opération :

15 M€ : État : 9 % ; Renouvellement urbain (Anru) : 50 % ; Département Eure : 17.02 % ; Évreux Portes de Normandie 3.98 % ; Autofinancement ; 20 %.

(Lire également en page 35).

Fiche technique :

Le groupe scolaire Simone Veil accueille près de 250 élèves de maternelle et primaire, tous issus de Nétreville. Il est complémentaire du centre de loisirs auquel il est relié par un passage protégé.

- Surface de plancher : 3900 m²
- Cours : 1580 m²
- Préau : 640 m²
- Espaces verts : 983 m².
- Self de 300 places
- 65 places de stationnement.

Sa construction visait des objectifs énergétiques et environnementaux ambitieux : consommation énergétique très basse, recours à des matériaux naturels et renouvelable, avec ossature en bois et isolation en paille. Éclairage naturel largement favorisé, renouvellement de l'air pour une diminution de la quantité de CO^2.

Du trois étoiles pour Nétreville

Qualité de la construction, belles surfaces des appartements et des communs, idéalement située entre la crèche Madiba, le nouveau complexe municipal (mairie annexe et médiathèque) et la place des Peupliers, la nouvelle résidence autonomie d'Évreux propose des équipements et des services qui faciliteront le quotidien des seniors.

Qu'est-ce qu'une résidence autonomie ?

1ère adjointe au maire en charge des affaires sociales, vice-présidente du CCAS et présidente de MonLogement 27, Karêne Beauvillard explique le concept : « *Il s'agit d'un ensemble sécurisé à destination de personnes retraitées, autonomes qui souhaitent préserver leur indépendance. Une maîtresse de maison veillera au bien-être des résidents. Ces derniers pourront s'inscrire à toute une série d'animations et d'ateliers afin de préserver le lien social et leur autonomie. Ils possèderont également un accès privilégié à la médiathèque avec une passerelle à leur usage. La résidence est propriété de Mon Logement 27 avec le CCAS d'Évreux comme gestionnaire. Le coût de l'opération s'est élevé à 7,2 millions d'euros. Les premiers résidents sont attendus courant mars.* »

Combien de logements et pour quels loyers ?

Cette résidence dispose de 61 appartements de type T1 bis. La surface moyenne tourne autour de 32m² avec un loyer de 520 €, charges incluses, dont le chauffage urbain collectif, l'eau, la taxe des ordures ménagères, les maintenances. Pour les couples, 9 T2 (60m²) sont proposés avec un loyer de 590 €, charges comprises également. Possibilité de location en supplément de parkings.

Quels sont les atouts de cette résidence ?

Tous les appartements sont équipés d'une salle de bain avec douche adaptée. En plus du wifi, la résidence offre de nombreux services comme une laverie, un espace de restauration, une salle polyvalente, deux ascenseurs et de petits salons situés à chaque palier afin d'encourager

Karêne Beauvillard, vice-présidente du CCAS, et Pauline Picard, responsable des résidences autonomies, effectuent une revue de travaux à quelques jours de la fin du chantier.

le lien social. Au printemps ou à l'été venu, les seniors qui ont la main verte pourront user de leur passion dans le jardin potager commun. Atout supplémentaire, la résidence autonomie de Nétreville sera dotée d'une présence 24h/24, 7j/7.

La résidence est-elle médicalisée ?

À la différence d'un EHPAD, la résidence autonomie ne sera pas médicalisée. En revanche, les personnes âgées pourront solliciter le Service Polyvalent d'Aide et de Soins à Domicile du CCAS pour la prise de rendez-vous de soins infirmiers sur prescription médicale. Le SPASAD peut également pourvoir à des aides d'accompagnement à domicile. Par ailleurs, des cabinets médicaux, infirmiers et de kinésithérapie sont installés en rez-de-chaussée. Les résidents disposeront, là encore, d'un accès privilégié.

Un cœur de quartier requalifié

La résidence autonomie vient s'inscrire dans un ensemble remarquable où figurent une nouvelle mairie annexe ainsi qu'une médiathèque, plus moderne, plus lumineuse, et bien plus spacieuse que la précédente. Après la place des Peupliers, la place Suffren profitera, dans les semaines à venir, d'un réaménagement complet grâce au programme de rénovation urbaine de Nétreville.

CCAS, 45, rue de Melleville, CS 70 186 - 27 001 Évreux / 02 32 31 89 89
Renseignements auprès de la responsable des résidences autonomie
06 87 07 01 42 / ou de l'adjointe de direction / 06 73 23 12 81

Micro-crèche au Long-Buisson

Ô P'tits Loulous ne manquera pas de dorloter les plus petits et d'attirer les parents avec ses longues plages horaires.

Une micro-crèche a ouvert voici quelques semaines. Elle est située au Vieil-Évreux au cœur du Long-Buisson, au 380 Rue Clément-Ader et fait partie du réseau Ô P'tit Môme. Elle propose un accueil du lundi au vendredi, de 7h 30 à 18h 30.

Ô P'tits Loulous a été fondé par Julie Ballot, 37 ans, directrice et gestionnaire. Sur 200m², la structure comporte un espace de vie, un autre pour le repos, une cuisine pour réchauffer les plats livrés quotidiennement. Les extérieurs, agrémentés également de jeux, s'étendent sur 160m².

Longtemps assistante administrative dans le BTP, Julie Ballot a changé radicalement d'activité : « *Je m'essoufflais dans mon ancien travail. On doit toujours revenir à ses premiers amours. Jeune, je désirais devenir assistante maternelle. Bien des années plus tard, j'ai créé cette micro-crèche sous franchise avec la société Ô P'tit Môme. Les prises de contact remontaient à juillet 2020. Nous nous sommes vraiment lancés en novembre pour une ouverture douze mois plus tard.* »

Ô P'tits Loulous peut accueillir un maximum de quatorze enfants, au même moment. Le nombre d'inscrits, pour le moment, s'élève à quinze tout-petits. Le plus jeune a deux mois, la plus âgée trente et un mois. Deux employées ont été embauchées pour s'occuper des bambins. « *Question taille, nous sommes entre l'assistante maternelle et les crèches classiques. Je prône la bienveillance tant avec les enfants qu'avec les parents. Ils doivent nous confier la prunelle de leurs yeux (sic) en toute confiance.* », relève Julie Ballot.

07 55 66 31 10
contact@optitsloulous
OPtitsLoulous
optitsloulous.com

CANNELLE FASHION THYLDE

Au 72, rue Joséphine, un nouveau magasin de vêtements a ouvert ses portes. Cannelle Fashion Thylde propose de nombreux vêtements pour femmes (pantalons, robes, tenues de soirées, manteaux) ainsi que différents accessoires féminins (sacs à main, chaussures, bijoux, écharpes). « *Nous sommes également spécialisés dans les grandes tailles jusqu'au 54 avec des tenues originales et habillées* », souligne Mathilde Nsimba, la gérante de l'enseigne.

De 10h à 18h30, du mardi au samedi.
06 41 58 81 27

LA FOLIE DES MÈCHES

Une nouvelle boutique s'est installée 43, rue de la Harpe. La Folie des mèches propose plus d'une centaine de mèches de cheveux destinées au tressage et également des perruques réalisées avec de véritables cheveux. « *Nous sommes spécialisés dans la pose de prothèses capillaires. C'est très important notamment pour les personnes victimes d'un cancer* », explique Germaine Gbalet, la responsable du magasin, également gérante du salon de coiffure Gaborit Pretty Hair (45, rue de la Harpe).

De 10h à 19h, du lundi au samedi.
09 88 04 17 60

CHRISTINE LAURE

Depuis quelques semaines, une nouvelle enseigne spécialisée dans le prêt à porter féminin de grande taille a ouvert ses portes au 22, rue Chartraine. « *Dans mon précédent magasin, les clientes me demandaient souvent des grandes tailles. Nous avons donc décidé d'élargir l'offre* », explique Estelle Sence, la gérante des lieux. Christine Laure propose également de nombreux accessoires féminins (foulards, sacs à main, bijoux) et organise régulièrement des opérations commerciales, Alors n'hésitez pas à vous faire plaisir !

De 10h à 12h30 et de 14h à 19h, du mardi au samedi.
02 32 37 87 48

Mise aux normes des quais de bus

Depuis le 17 janvier 2022 et pour au moins quatre semaines, les quais de bus de l'arrêt Cité, situé avenue Aristide-Briand, et de l'arrêt Delaune rue Charles-Peguy ont bénéficié de travaux de mise aux normes, notamment pour les personnes à mobilité réduite. L'accès des riverains est maintenu pendant la durée des chantiers.

Tailles annuelles des arbres

En cette période hivernale, les équipes du service Espaces Verts et une entreprise spécialisée ont réalisé d'indispensables travaux de taille en rideau (NDLR : la taille en rideau est une taille douce pour une meilleure intégration du végétal dans l'environnement, elle est dite géométrique ou architecturée) des 8 tilleuls de l'avenue Foch, des 37 charmes houblon du boulevard Adélaïde et Jules-Janin, des 36 érables boulevard Gambetta, des 91 tilleuls de la place de l'église de Navarre, des 26 tilleuls de la rue des Marronniers et des 12 tilleuls de la rue du Docteur-Roux.

Photo non contractuelle | © Pyzata

Travaux de plantation

Les services d'Évreux Portes de Normandie ont procédé, pendant tout le mois de janvier, au remplacement de 35 arbres vieillissants aux abords de la Route de Paris. Ils ont été remplacés par un alignement composé de quatre essences : érable Crimson King, érable Drummondii, charme commun et tilleul. L'opération sur cet axe très passant a été réalisée sans gêner la circulation.

Le secteur route de Conches fortement perturbé

Évreux Portes de Normandie lance un important chantier route de Conches, **entre l'avenue Foch et l'avenue du Château**, afin d'adapter ses infrastructures d'assainissement collectif. Ces travaux impacteront fortement la circulation **dès le 7 février** dans et aux alentours du carrefour de l'avenue Foch et de la route de Conches.

La circulation sera rétablie suivant l'avancement du chantier qui quittera ce carrefour au plus tard le 25 février 2022 et glissera progressivement en direction de Saint-Sébastien-de-Morsent jusqu'en août 2022.

Des aménagements temporaires de circulation seront déployés pour réduire et interrompre temporairement les flux de véhicules de la route de Conches sur le segment en travaux. Des restrictions provisoires de circulation seront instaurées avenue du Château et dans tout le secteur contigu à la rue de la Rochette, la rue de la Scierie et rue du Valesme.

D'importantes **contraintes de circulation** sont donc à prévoir sur les axes ébroïciens entrants et sortants sur **la RD830, la RD613 et la RD55**. Aussi, si vous devez emprunter ces secteurs, nous vous invitons **à anticiper vos déplacements et suivre les itinéraires de déviation signalés. Restez prudents et patients.**

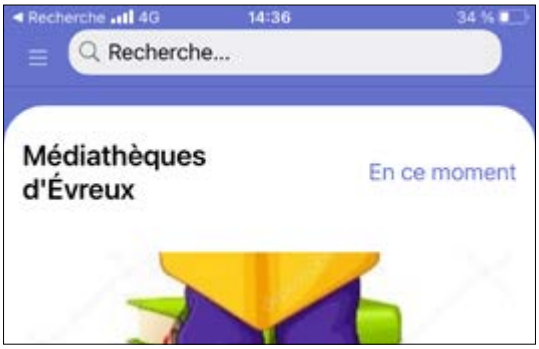

La médiathèque sur votre mobile

La médiathèque de la Ville d'Évreux propose un nouveau service. L'application Mobithèque d'ArchimedTeam permet, une fois connecté, d'accéder aux prêts, réservations, de rechercher un document ou un évènement dans l'agenda. Avec Mobithèque, votre carte d'adhérent sera toujours disponible sur votre mobile. Avec cette application, vous pouvez scanner un ouvrage à partir de l'ISBN et chercher sa disponibilité en médiathèque.

evreux.fr/sortir/culture/bibliotheque-mediatheques/#nouveautes

Recensement citoyen

Les jeunes hommes et jeunes filles nés entre le 1er septembre 2005 et le 31 mars 2006, doivent se faire recenser dès leurs 16 ans révolus, à la mairie de leur domicile, jusqu'au 31 mars 2022. L'intéressé ou l'un de ses parents doit se présenter en mairie d'Évreux ou dans l'une des mairies annexes de Nétreville, La Madeleine, Navarre ou Saint-Michel, avec le livret de famille ou un extrait d'acte de naissance, la pièce d'identité du jeune concerné et un justificatif de domicile. Vous pouvez également effectuer cette démarche en ligne sur **service-public.fr**

02 32 31 52 23

Campagnes de dératisation

L'agglomération Évreux Portes de Normandie augmente le nombre de campagnes annuelles de dératisation. Pour lutter contre ces rongeurs, en concertation avec les bailleurs de la ville, les services environnement et assainissement, dix campagnes sont programmées tout au long de l'année. L'entreprise Normandie Dératisation est déjà intervenue en janvier. La prochaine campagne aura lieu les 23 et 24 février. Les usagers qui le souhaitent peuvent venir chercher gratuitement des produits raticides à l'Espace Saint-Louis.

06 08 32 71 62

Un succès pour le plan Vélo

Pour favoriser la pratique du vélo, Évreux développe depuis 2018 des itinéraires cyclables dans la ville et son agglomération. Un service de location de vélos à assistance électrique baptisé « Véloo » **a été mis en place, ainsi qu'une aide financière à l'achat de vélos pour tous** (Bonus Véloo). Une belle initiative qui connaît aujourd'hui un réel succès, puisque 1668 vélos ont été achetés grâce à cette opération avec une aide en moyenne à l'achat de 270 € par bénéficiaire. Avec les 237 vélos du service location, près de 2000 vélos au total circulent sur les routes d'Évreux et de l'EPN. Une réussite qui contribue également à l'activité économique de tous les vendeurs de cycles locaux.

Évreux cultive son patrimoine naturel

Plantation d'arbres, protection du patrimoine arboré du Domaine Lafayette, création d'un arbre aux oiseaux au jardin botanique, fleurissement et déminéralisation de l'espace public, la Ville d'Évreux poursuit la valorisation des espaces naturels et la préservation de sa biodiversité. Avec 810 hectares d'espaces verts et naturels, la capitale de l'Eure, classée parmi les villes moyennes les plus vertes de France, se voit désormais en tête avec un des plus grands périmètres Natura 2000 !

Zoom sur le réseau Natura 2000

Répertoriée dans le réseau européen Natura 2000 depuis de nombreuses années, la Ville d'Évreux vient d'obtenir un nouveau classement sur 327 hectares. Une reconnaissance à l'échelle européenne, de la qualité biologique et de la gestion des milieux naturels ébroïciens.

Richesse biologique

Dès 2001, une première étude menée par le Conservatoire des espaces naturels de Haute Normandie révélait la richesse biologique de certains sites de la Ville d'Évreux, permettant à la capitale de l'Eure d'intégrer le réseau Natura 2000. En 2004, une première extension du périmètre couvrait la côte d'Argence à Nétreville, le bas de la côte Henri Monduit et Cambolle, portant à 101 hectares le nouveau secteur classé Natura 2000.

Certaines règles de gestion, notamment l'éco-pastoralisme, ont favorisé l'obtention de ce résultat.

La restauration des 19 mares de la forêt de La Madeleine, la préservation des landes sèches atlantiques du massif forestier de La Madeleine, le développement de l'éco-pastoralisme et la préservation des cavités à chauves-souris ont permis de révéler des habitats naturels rares en Europe.

Reconnaissance du travail effectué

L'extension du périmètre Natura 2000 a donc récemment intégré une partie de la forêt de Saint-Michel, un nouveau secteur de la Queue d'Hirondelle et une grande part de la forêt de La Madeleine.
« *Ce classement n'interdit pas les activités sur les sites concernés, il les régule. C'est une reconnaissance du travail effectué ces dernières années et un outil qui facilite l'obtention de financements pour mener à bien des études, réaliser divers travaux d'entretien et de restauration* », précise Nicolas Gavard-Gongallud, adjoint au maire, en charge de la Sécurité, de la Qualité de vie, de l'Environnement, des Espaces Verts et de la ferme de Navarre.

Qu'est-ce que Natura 2000 ?

Le réseau Natura 2000 est constitué d'un ensemble de sites naturels, terrestres et marins, identifiés pour la rareté ou la fragilité des espèces de la flore et de la faune sauvage et des milieux naturels qu'ils abritent. L'objectif de ce programme européen d'espaces naturels remarquables est de préserver la richesse biologique d'un territoire en favorisant une gestion durable et concertée avec les différents acteurs locaux. Les sites Natura 2000 visent une meilleure prise en compte des enjeux de biodiversité dans les activités humaines. Ils permettent également de protéger un certain nombre d'habitats et d'espèces représentatifs de la biodiversité de chaque site.

223 arbres plantés cet hiver !

De fin novembre à mi-janvier, les jardiniers de la Ville d'Évreux se sont mobilisées pour mener à bien la campagne de plantations d'arbres. Cette année, 223 sujets ont ainsi été plantés dans tous les quartiers de la capitale de l'Eure.

Chênes, charmes, tilleuls, érables champêtres, pommiers, poiriers, cerisiers, tous les quartiers d'Évreux ont bénéficié cette année encore d'un vaste programme de plantation. « *Il y a deux ans, nous avons adhéré à la Charte concernant l'achat public local de végétaux. Nous privilégions ainsi les végétaux de qualité. De plus, la production locale facilite la bonne reprise en terre des arbres. Cela a changé notre façon de choisir les végétaux. Dès le mois de juillet, nous identifions les sites de plantation et les essences d'arbres que nous allons planter. Cela permet d'être les premiers en pépinières car depuis le premier confinement, les gens se sont mis massivement au jardinage, ce qui a créé une pénurie chez les pépiniéristes* », explique Damien Blanchard, chef de service des Espaces verts de la Ville d'Évreux.

« La diversité prime »

Outres les variétés locales, la collectivité a misé également sur des essences que l'on observe habituellement dans le sud de la France comme le micocoulier, l'olivier de Bohême ou le lilas des Indes que l'on retrouve sur la place de la Fraternité. « *Avec le changement climatique, c'est une option intéressante pour l'avenir. Pour le choix, la diversité prime. Cette biodiversité s'applique également pour les plantations d'arbres en alignement sur la voirie. Cela permet de limiter la propagation de maladies. Ce choix d'essence symbolise parfaitement la lutte contre le changement climatique en milieu urbain car les arbres ont un impact significatif sur les îlots de chaleur en milieu citadin* », complète Nicolas Gavard-Gongallud, adjoint au maire en charge de la Sécurité, de la Qualité de vie, de l'Environnement, des Espaces Verts et de la Ferme de Navarre.

Les plantations sont réalisées par les jardiniers de la Ville d'Évreux qui choisissent les essences et leurs emplacements. « *C'est le cœur même de leur métier. La symbolique est forte et cela valorise le savoir-faire de nos jardiniers.* »

Un arbre pour les oiseaux

Transformer un arbre mort en nichoir, cette belle initiative du service Espaces verts de la Ville d'Évreux verra le jour dans quelques semaines dans le jardin botanique.

Dans le cadre du festival les Anthroposcènes organisé par le Tangram en avril et mai prochains, le service Espaces verts de la Ville d'Évreux installera un arbre aux oiseaux dans le jardin botanique. Pour mener à bien cette opération, un hêtre tricentenaire qui se trouvait sur le site Saint-Louis servira de réceptacle à nichoirs. Victime d'une attaque par un champignon, cet arbre majestueux a été abattu. Aujourd'hui, une seconde vie s'offre à lui. L'imposante grume de 9 mètres de hauteur et d'1,40 mètres de diamètre sera installée au jardin botanique d'Évreux, entre le Conservatoire à rayonnement départemental et la salle de danse.

Solidement ancré dans le sol grâce à des fondations spécialement étudiées, l'arbre sera ensuite recouvert d'un toit composé de tuiles en bois. En haut de l'arbre, un nichoir destiné aux chouettes effraies sera installé. Une vingtaine d'autres nichoirs seront ensuite fixés au tronc de l'arbre pour accueillir les différentes espèces d'oiseaux du site. Au-delà de l'originalité du projet, cet arbre aux oiseaux trônera majestueusement dans le jardin botanique et représentera un symbole pédagogique fort du jardin renouvelé. Par la suite, autour de cet arbre, un jardin et un espace de convivialité seront aménagés.

Un patrimoine préservé

Les 168 maisons du Domaine Lafayette à Saint-Michel vont bénéficier d'un important programme de réhabilitation. Ce projet sera réalisé dans le respect de la faune et de la flore rare du site, et en préservant le patrimoine arboré remarquable.

En 1957, l'armée américaine créait la cité Lafayette pour ses « boys » dans ce parc de 26 hectares. Un programme de rénovation-vente, lancé en 2021 et prolongé en 2022, redonne vie à ce site, désormais nommé Domaine Lafayette, abritant un riche patrimoine naturel. Parmi les arbres répertoriés les plus majestueux figurent notamment des chênes, des mélèzes, des cèdres, des hêtres, des pins sylvestres, des pins maritimes et des pins noirs. Cet hiver, une campagne d'élagage sanitaire sera réalisée ainsi que l'abattage d'arbres morts. Pour conserver l'identité paysagère des lieux, le patrimoine arboré du site ainsi que la couronne boisée en périphérie seront conservés.
A l'intérieur des parcelles privées, l'élagage ou l'abattage des arbres classés remarquables ou structurants pour le site sera interdit par les futurs résidents. Trois parcs écologiques seront créés dans le Domaine. Composés de bruyères cendrées, de serratules des teinturiers, d'ajoncs nains, de criquets vert-échine, d'œillets couchés, de spiranthes d'automne (orchidée), ces trois parcs seront protégés par une clôture en ganivelle de châtaignier et gérés par fauchage et éco-pâturage. L'habitat de clairière, composé d'un environnement boisé sur sol sableux, sera également préservé. Pour gérer les eaux pluviales, un bassin sera créé dans l'un des trois parcs. Il permettra de diversifier le milieu biologique avec notamment l'apparition de zones humides favorables aux batraciens et aux libellules.

Formation en alternance

Voie royale vers l'insertion professionnelle, avec quasiment 100 % de réussite, la formation en alternance permet aux jeunes de valider leur cursus et d'apprendre un métier. Chaque année, la Ville et l'Agglo accueillent de nombreux apprentis. Rencontre avec deux étudiants en alternance.

Pour l'ébroïcienne Laurine Herminier, titulaire d'un Bac STMG (sciences et technologie du management et de la gestion), d'un BTS en communication et d'une licence en marketing mode et luxe, la formation en alternance lui a permis de décrocher un Master en événementiel au sein de la Direction de la communication de la ville. « *En terminale, je ne savais pas vraiment vers quel domaine m'orienter. Finalement, j'ai opté pour la communication, c'est ce qui me correspond le plus. Aujourd'hui, la création graphique me plaît vraiment beaucoup. Même si l'on est derrière un bureau, on travaille pour un public ciblé ou pour le grand public, on pense également aux « consommateurs ».*

« Découvrir le monde du travail »

En 2019, Laurine débute sa formation en alternance à la Direction de la communication de la Ville d'Évreux. « *J'ai tenté ma chance et j'ai été retenue. Au début, j'appréhendais un peu l'alternance mais je me suis vite rendu compte qu'il y avait énormément de points positifs. Cela permet notamment de découvrir la réalité du monde du travail et également*

d'être indépendant financièrement. Et pour la structure qui nous accueille, la masse salariale est moindre, c'est gagnant-gagnant ! Avec ce que je vis actuellement grâce à l'apprentissage, je n'ai qu'un seul conseil à donner aux étudiants, lancez-vous dans l'alternance ! »

Aujourd'hui, Laurine poursuit son cursus avec une formation dans le domaine du digital, toujours à la Direction de la communication. « *C'est rare de pouvoir travailler avec tous les corps de métier de la communication sur un même site. Alors j'en profite et j'ai la chance de travailler avec une équipe formidable.* »

« Je suis dans mon élément »

Originaire du Loir-et-Cher, Matthéo Caron est passionné d'ornithologie. Après l'obtention en juillet dernier d'un Bac Pro en gestion des milieux naturels et de la faune, il décide de poursuivre ses études avec un BTS gestion et protection de la nature en alternance. « *J'ai eu beaucoup de refus avant d'avoir la chance d'être retenu au Service environnement de la Ville d'Évreux et de l'agglo.* » Membre de l'association « Perche Nature », Matthéo anime régulièrement des journées de sensibilisation à la protection de la nature et gère également le suivi des nichoirs de chouettes hulotte. « *Je me sens bien dans la nature, c'est vraiment mon élément.* » Une passion qui le conduit même à gérer les nichoirs de chouettes effraies dans l'église de son village.

Au sein du Service Environnement, il est chargé d'inventorier la flore et la faune des mares de l'agglomération d'Évreux.

« *À mon arrivée en septembre dernier, j'avais beaucoup de travail de bureau pour mettre en place les différents protocoles de suivi et ensuite nous avons débuté les chantiers de restauration des mares. Les suivis scientifiques consistent à inventorier précisément l'écosystème de ces sites naturels. Ces inventaires permettent de suivre l'évolution de la flore, des amphibiens et des libellules. En fonction des saisons, les populations changent beaucoup. Nous suivons également le niveau d'envasement de ces mares.* »

A l'issue de sa formation Matthéo a déjà une idée bien précise de son avenir. « *Tout d'abord un service civique avec mon association puis un emploi en lien avec l'animation, la gestion et l'inventaire des milieux naturels.* »

AL2E
Accueil-Laïque-Écoute-Ensemble
Accueil · Laïque · Écoute · Ensemble
Laïque · Écoute · Ensemble · Accueil
Écoute · Ensemble · Accueil · Laïque
Ensemble · Accueil · Laïque · Écoute
Accueil · Laïque · Écoute · Ensemble
Laïque · Écoute · Ensemble · Accueil
Écoute · Ensemble · Accueil · Laïque
Ensemble · Accueil · Laïque · Écoute
Accueil · Laïque · Écoute · Ensemble

Coup de projecteur sur l'AL2E

Depuis le 1er janvier 2022, l'AL2E (Accueil, Laïque, Écoute, Ensemble) a pris en charge le Centre social de La Madeleine. L'occasion de mettre à l'honneur cette association ébroïcienne qui œuvre au quotidien en faveur des habitants.

Née en 2017 de la fusion de l'association du Clos-au-Duc et de l'Association Laïque Évreux Nétreville, l'AL2E compte aujourd'hui 700 adhérents et propose de nombreuses activités de détente et de loisirs dans les domaines de la culture, des arts, du sport et du bien-être. A travers ces actions, l'association contribue à réduire l'isolement social et à rendre le quotidien des habitants plus agréable et plus convivial. Elle permet aussi à des personnes de faire connaissance, de partager leurs compétences, leurs expériences et de créer des liens. « *Nous sommes au service des habitants du territoire. En tant qu'amicale laïque, nous nous inscrivons dans une démarche d'éducation populaire* », souligne Odile Bordier, la présidente de l'AL2E.

Un projet ambitieux devenu réalité

L'aspect social est également un axe fort. Depuis 2020, l'AL2E a mis en place un Projet Social de Territoire (PST) qui répond aux problématiques et aux besoins des habitants. Pour mener à bien ce PST, la participation des habitants et la mobilisation des partenaires locaux sont essentielles. « *Nous devons mobiliser les jeunes afin qu'ils soient décideurs et qu'ils deviennent des citoyens.* », déclare Yann Lemarié, le directeur du Centre social de l'AL2E. L'association porte maintenant le centre social de La Madeleine. Un projet ambitieux devenu réalité. « *Nous devons en priorité reprendre contact avec les différents partenaires locaux et travailler la visibilité de ce centre social sur tout le territoire.* »

L'AL2E va également renforcer son action en portant le « Bataillon de la prévention ». Quarante-cinq quartiers de France bénéficieront de ce dispositif soutenu par l'État, afin de venir en aide aux jeunes. « *Nous allons recruter des éducateurs spécialisés et des médiateurs sociaux afin d'assurer une présence sur le quartier permettant ainsi d'instaurer un dialogue et une écoute* », précise Yann Lemarié. « *Nous avons parcouru beaucoup de chemin ces deux dernières années, nous allons poursuivre également dans ce sens avec le Centre social de La Madeleine* », conclut Odile Bordier.

contact@al2e.fr
al2e.fr
02 32 38 54 70

Le travail du bois, un métier passion

Dégauchisseuse, mortaiseuse, tenonneuse… entouré d'une dizaine de ces machines aux noms insolites, Joël Ameloot nous dévoile l'atelier de menuiserie de la Ville d'Évreux et évoque son métier passion.

« *Je n'aimais pas beaucoup l'école, et dès l'âge de 16 ans j'ai passé un CAP de menuisier. Le travail du bois m'a tout de suite intéressé.* » Jeune diplômé, Joël travaille pour une entreprise parisienne. Malheureusement la société ferme en 2015. « *Ensuite, j'ai installé des cuisines, mais c'était trop répétitif et travailler seul ne me convenait pas. J'ai finalement rejoint le service menuiserie de la Ville d'Évreux. Aujourd'hui j'encadre une équipe composée de quatre agents, Thierry Garnesson, Jean-François Marot, Christophe Richomme et Christophe Hubert. Mes collègues sont autonomes et très réactifs, nous travaillons dans une bonne ambiance.* » Le service accueille également Jordan Addé, un apprenti. « *C'est agréable de voir que les jeunes s'intéressent à cette profession qui demande bien sûr un intérêt pour le bois mais également un esprit créatif et de la réflexion.* »

Le métier a beaucoup évolué avec le temps, notamment en matière de sécurité. Protections, ventilation et système d'aspiration de la sciure permettent aujourd'hui de travailler dans de meilleures conditions. Au quotidien, l'atelier de menuiserie reçoit les demandes de différents services de la Ville et y répond le plus rapidement possible. « *Notre métier est très varié. Cela va de la fabrication de tablettes et de placards pour les crèches et les écoles, en passant par les faux plafonds et les cloisons en placoplâtre. Avec la pandémie de Covid, nous avons aussi conçu des protections en plexiglass. Les gens n'imaginent pas tout ce que nous réalisons à l'atelier. Nous avons même fabriqué un drakkar pour les Fêtes Normandes !* »

Les Trophées du sport 2022

Le 17 mars prochain, au Cadran, se déroulera la cérémonie des Trophées du sport*. Après un vote local, les récompenses iront aux athlètes et aux équipes qui brillent au plus haut niveau mais aussi aux sportifs en devenir. Toutes et tous font d'Évreux une ville éminemment dynamique. Depuis leur création, les Trophées du sport ne cessent de mettre en valeur l'abnégation des entraîneurs, des éducateurs, des encadrants, des arbitres et des bénévoles. Par leur action au quotidien, ils demeurent les rouages essentiels des clubs ébroïciens

Sous réserve d'autorisation préfectorale

ALSM BASKET, TOUJOURS D'ATTAQUE

Le club de quartier qui monte, avec plus de 150 licenciés, poursuit saison après saison sa structuration.

Mercredi après-midi de janvier. Romain Nicole, l'entraîneur de l'Amicale Laïque de Saint-Michel est au centre du terrain. Il donne ses consignes. Il lève la voix pour que la douzaine d'apprentis basketteurs entendent clairement les recommandations : « *On se place en fer à cheval autour de la raquette. On lève la tête, fait la passe ou on engage le dribble vers le panier.* »
Depuis 2011, Romain Nicole officie dans le gymnase Artois. A l'époque, le club comptait une cinquantaine de licenciés. « *En février 2020 juste avant le premier épisode de Covid, nous étions montés à 175. Là, nous avons réussi à maintenir nos effectifs au-dessus de 150, répartis en 10 équipes. Nouveauté, cette saison, nous avons présenté en compétition notre première équipe féminine. Elle demeure invaincue en championnat départemental U11.* » Club mixte, l'ALSM accueille les enfants dès 5 ans (U7) et dispose d'une équipe senior. En Départemental 1, entre les deux, toutes les catégories sont représentées.
Coach Nicole reprend : « *Nos U15 évoluent en championnat régional. Evidemment, nous sommes un club plus modeste que l'ALM ou Nétreville Basket, toutefois, nous formons nos basketteuses et basketteurs avec sérieux. Le basket est un sport exigeant, nous nous devons de l'être avec les jeunes.* » Preuve en est, l'entraîneur stoppe la séance et insiste : « *Attention, tu es en défense et tu ne peux pas franchir la ligne de remise en jeu. Tu dois laisser ton adversaire faire une passe.* »
Club de quartier à l'esprit familial, avec un entraîneur salarié et quatre coaches dévoués, l'ALSM Basket a envoyé son premier joueur, Jean-Marais en Espoir à l'ALM. « *Une satisfaction pour nous éducateurs et une source de motivation pour tous les jeunes. Nous avons pour objectif de structurer les catégories adultes afin de conserver nos licenciés une fois arrivés en senior. Voilà pourquoi nous aimerions accéder en championnat Régional. Par ailleurs, nous réfléchissons au développement du secteur féminin. A l'ALSM, les projets ne manquent pas !* »

WESTBROOK
0

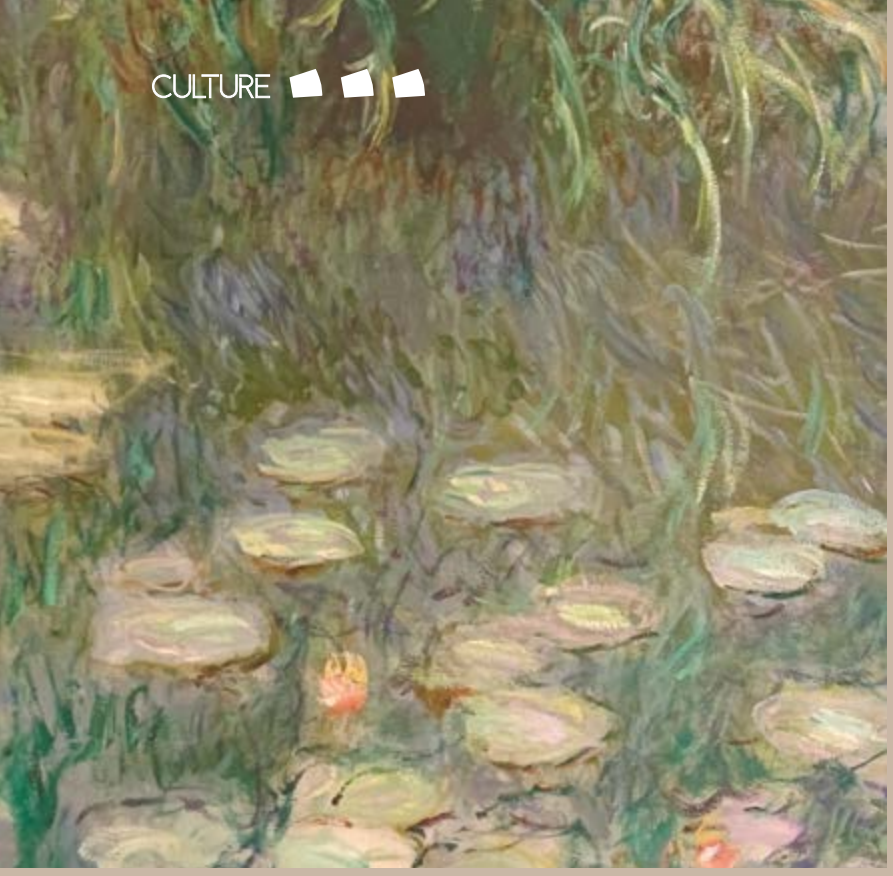

LES CONFÉRENCES DU HANGAR

Le Hangar organise des conférences consacrées à l'histoire de l'art. L'association étend aujourd'hui son offre à d'autres thématiques comme l'histoire de la gastronomie. Régalez-vous !

POÉSIE GRAPHIQUE

Jusqu'au 27 mars, le Musée d'Évreux propose de plonger dans l'univers du dessinateur, peintre et poète Alexandre Leger.

Structure dédiée à la création artistique, Le Hangar propose tout au long de l'année de nombreuses conférences et organise la biennale Parcours de sculptures. « *Pendant le confinement nous avons continué en visioconférences, car parmi nos adhérents, beaucoup de personnes étaient seules chez elles durant cette période. En tant qu'acteur culturel, nous avons également un rôle social important à jouer* », souligne Julie Borel, responsable de l'association. « *Nous devons aller vers les gens pour rendre la culture accessible à tous. Nous ne sommes pas uniquement une entité destinée à programmer des événements culturels.* »
Depuis septembre dernier, Le Hangar a élargi son offre culturelle en proposant des conférences consacrées à l'histoire de la gastronomie à travers le cinéma et la photographie, présentées par Denis Saillard, professeur agrégé, docteur en histoire. Avec les interventions de Marie-France Lavalade, docteur en histoire de l'art, Le Hangar permet d'aborder des auteurs très connus de la littérature mais pas toujours accessibles. Enfin, la libraire Béatrice Puiseux porte un autre regard sur la littérature de voyage. Une large palette de conférences qui permet d'éveiller la curiosité de chacun et donner également envie à tous de pousser la porte des musées. Toutes les conférences ont lieu à l'hôtel Best Western à Évreux (101, boulevard de Normandie). « *Il y a une belle interactivité entre le public et les intervenants. Il existe une véritable demande pour ce type d'événements, car les gens viennent de Louviers, Le Neubourg ou encore Pacy-sur-Eure pour assister aux conférences.* »

Tout le programme sur Le Hangar Normandie - Canalblog
hangar.conferences@gmail.com
06 07 06 24 69

Pour débuter cette nouvelle année, le Musée d'Art, Histoire et Archéologie d'Évreux vous invite à découvrir les dernières créations d'Alexandre Leger, soit 36 œuvres réparties dans le chemin de ronde du Musée. « *Le dessin a toujours fait partie de ma vie. J'ai raté médecine pour finalement m'inscrire aux Beaux-Arts. On peut appeler cela la vertu de l'échec.* » L'artiste se consacre essentiellement au dessin depuis une dizaine d'années. Des dessins qui sont aussi des poèmes. Penser l'image et voir le texte, c'est ce que suggèrent le travail d'Alexandre Leger. Des poésies graphiques créées sur divers papiers, pour la plupart imprimés et glanés au fil du temps.
Le trait est nerveux et le geste bref pour représenter à l'aquarelle des paysages issus de nombreuses sources d'inspiration. « *Cela peut venir de mon imagination mais aussi de films, de vidéos. L'aquarelle offre des teintes atténuées qui me correspondent parfaitement. J'utilise cette technique de manière peu académique. J'aime voir le papier réagir à l'eau, je m'adapte en acceptant les accidents et les imprévus occasionnés par ce médium.* »
Au milieu des dessins de petits formats, figure une œuvre composite réalisée en juxtaposant plusieurs dessins au format A4. « *Tous mes dessins sont à l'échelle de la main. Avec ce procédé, cela me permet de créer des œuvres de grandes tailles.* » Au fil de la visite, l'univers ludique de l'artiste est présenté à travers ses carnets de croquis et des livres miniatures sculptés dans des gommes. « *Le carnet est une étape importante du dessin final, c'est aussi le témoin de mon questionnement permanent* », ajoute Alexandre Leger.
En écho à l'exposition, le musée présente un ensemble d'œuvres graphiques issues de collections rarement exposées. Une belle occasion pour découvrir les œuvres de Pierre Alechinsky, Henri Michaux, ou encore Joan Miró.

Musée d'Art, Histoire et Archéologie
musee@epn-agglo.fr
02 32 31 81 90

Défendons les principes républicains au sein de nos associations !

Le 1er janvier 2022, le décret relatif au contrat d'engagement républicain des associations et fondations bénéficiant de subventions publiques ou d'un agrément de l'État est entré en vigueur. Il s'agit là d'un texte important, de manière générale, dans la bataille que nous devons mener pour la défense des valeurs et principes républicains, mais également de manière toute particulière à Evreux afin de faire reculer les tentatives séparatistes qui mènent au pire. Le monde associatif subventionné ou sous agrément d'État doit se montrer exemplaire dans son respect de la République, de ses institutions, de la laïcité, et doit faire vivre dans son action quotidienne notre devise : Liberté, Égalité, Fraternité.

Compte tenu des dérives observées depuis plusieurs années sur notre territoire, il y avait urgence à agir : pour notre jeunesse, pour refuser la division de notre société, pour faire reculer les discriminations et l'exclusion. La tragédie que fut l'assassinat de Samuel Paty en octobre 2020 aurait dû conduire à une réaction déterminée de l'exécutif municipal dans notre cité. Cette première réponse simple mais si importante, nous l'avions demandée par anticipation en Conseil Municipal sous la forme d'une charte, il y a de longs mois déjà : en vain. C'est donc grâce à ce décret du Premier Ministre que nous pourrons avancer dans cette seule voie possible : celle d'une réaffirmation forte et sans appel de notre attachement à une République indivisible, en tous lieux et en tout temps.

Le groupe « Evreux Avance », avec Guillaume ROUGER et Isabelle COLLIN

« OÙ EST PASSÉE LA MUNICIPALITÉ ?»

Devoir attendre parfois 5 heures dans le froid pour réaliser un test PCR, faire le tour des pharmacies pour espérer trouver un autotest, voici la réalité quotidienne des Ébroïciens en pleine cinquième vague. Ce n'est pas digne de la capitale de l'Eure.

D'autres maires normands prennent pourtant des mesures concrètes. À Val-de-Reuil, Marc-Antoine Jamet et l'Agence Régionale de Santé (ARS) ont organisé une campagne de dépistage et distribué 5000 autotests dans les écoles et les familles. À Cherbourg, le maire équipe les classes et les crèches en capteurs de CO2. À Rouen, Nicolas Mayer-Rossignol va jusqu'à supplanter l'État et investir 15millions d'euros pour des lits d'hôpitaux et de réanimation au CHU. Et à Évreux pendant ce temps ? Rien.

En plein campagne municipale en 2020, M. Lefrand, faisait le tour des médias pour se mettre en scène en tant que médecin. Depuis c'est le silence radio. Pourtant, la situation a rarement été aussi grave.

C'est pourquoi, en tant que groupe municipal, nous faisons des propositions précises. Plutôt que de renvoyer la responsabilité de la situation au gouvernement, nous demandons :

la fourniture de masques FFP2 à tous les personnels des écoles, des centres de loisirs et les agents municipaux au contact du public ;

l'équipement des classes en capteurs de CO2, particulièrement utiles en période hivernale ;

la mise en place d'une action concertée avec les services de l'État et les acteurs du monde médical pour réorganiser l'accès au dépistage à Évreux et mettre fin à la situation actuelle.

Timour VEYRI au nom d'Évreux Ensemble

La Municipalité n'est pas tenue pour responsable des écrits des tribunes des groupes de l'opposition. Ils n'engagent que leurs auteurs.
En application des articles L2121-27-1 du code général des collectivités territoriales et 32 du règlement intérieur du conseil municipal, le bulletin d'information de la Ville, et, de fait, la tribune doit porter sur "les réalisations et la gestion du conseil municipal " et ne doit pas comporter d'attaques ou d'imputations personnelles. La Ville d'Évreux se réserve donc le droit de porter plainte pour diffamation ou non respect de la loi.

À CETTE GRANDE DAME, LA PATRIE RECONNAISSANTE

Rescapée des camps d'Auschwitz et de Bergen-Belsen, porteuse de la loi sur l'interruption volontaire de grossesse, présidente du parlement européen, Simone Veil est restée sa vie durant une européenne convaincue. Le nouveau groupe scolaire de Nétreville portera à jamais son nom.

« *Avec le Conseil municipal, nous avons décidé de nommer ce groupe scolaire Simone Veil parce qu'il s'agit d'un personnage historique et politique consensuel,* explique Guy Lefrand. *Toute sa vie, elle a prôné le respect de l'autre, la tolérance, l'humanité. Par sa ténacité à mener de justes combats, elle demeure un exemple pour nous tous.* »

Simone Veil a occupé dans l'administration comme en politique des postes jusque-là inaccessibles aux femmes : première femme secrétaire du Conseil supérieur de la magistrature (CSM), première femme à siéger au conseil d'administration de l'ORTF (1972), première femme présidente du premier Parlement européen (1979), première femme ministre d'État (1993). Membre du Conseil constitutionnel de 1998 à 2007, elle a également été en 2008 la 6e femme à être élue à l'Académie française. Décédée le 30 juin 2017 à l'âge de 89 ans, elle est la 5e femme à entrer au Panthéon.

© Getty Images

La postérité a notamment retenu son combat pour le droit des femmes à disposer de leur corps. En 1974, sous la présidence de Valéry Giscard d'Estaing et dans le gouvernement de Jacques Chirac, Simone Veil est chargée de défendre au Parlement le projet de loi sur l'interruption volontaire de grossesse (IVG), qui dépénalise l'avortement. Simone Veil prononce alors un discours qui fera date. Devant les députés, elle assène que « *Aucune femme ne recourt de gaité de cœur à l'avortement. C'est toujours un drame et cela restera toujours un drame.*(26/11/1974) ». La loi sur la légalisation de l'IVG est appliquée en France depuis le 17 janvier 1975. Le 17 juillet 1979, elle est élue présidente du Parlement européen. Dans ses mémoires, Simone Veil écrivit : « *Qu'une ancienne déportée devienne la première présidente du nouveau Parlement européen me paraissait de bon augure pour l'avenir.** »

AGENDA

+ D'INFOS SUR EVREUX.FR

MANIFESTATIONS SOUS RÉSERVE DES MESURES SANITAIRES EN VIGUEUR.

MARDI 1ER FÉVRIER

• **Concert**
Hommage à Queen The World of Queen by cover Queen
20h30, Le Cadran

DU 1ER FÉVRIER AU 8 JANVIER 2023

• **Exposition**
« Vitrine d'actualités archéologiques »
Musée d'Art, Histoire et Archéologie

MERCREDI 2 FÉVRIER

• **Concert**
Joël Culpepper
20h30, Le Klubb

• **Prête-moi ta voix**
Lire avec son tout-petit
De 10h30 à 11h30, Médiathèque de La Madeleine

3 ET 4 FÉVRIER (20H), 5 FÉVRIER (17H)

• **Théâtre**
Presque égal à
Théâtre Legendre

JEUDI 3 FÉVRIER

• **Cabaret**
Spectacle à plume et à poils
De 12h à 15h30, Le Manège de Tilly

• **Danse adaptée inclusive**
De 14h30 à 16h30, place Kennedy, La Madeleine

• **Atelier tricot**
De 18h à 20h
5, rue Pierre et Marie Curie

• **Jazz club**
20h30, MJC

VENDREDI 4 FÉVRIER

• **Basket (Pro B)**
ALM Évreux/BC Gries-Souffel
20h, salle omnisports

• **Humour**
Sellig
20h30, Le Cadran

• **Lâche ta voix**
20h, Le Manège de Tilly

• **Concert**
Apéro Kubb
19h, Le Kubb

• **Soirée Jeux de société**
De 18h à 20h
Médiathèque de La Madeleine

SAMEDI 5 FÉVRIER

• **Football (N3)**
Évreux FC 27/ Cherbourg AS
19h, stade Mathieu-Bodmer

• **Atelier famille**
Avec le musée des instruments à vent de la Couture-Boussey
De 10h30 à 12h, Comptoir des loisirs

• **Conférence**
« Blason de la

KNOCK À LA HALLE DES EXPOSITIONS

Le Lions Club Évreux Pré Margot organise une soirée théâtrale avec la Compagnie Arc en Scène d'Aviron. Au programme, Knock, célèbre pièce de théâtre de Jules Romains, mise en scène à sa création en 1923 par Louis Jouvet. La pièce est connue notamment pour la maxime du docteur Knock : « *Tout homme bien portant est un malade qui s'ignore.* » La recette de la représentation sera entièrement reversée à la fondation Édouard Isambard qui œuvre en faveur de la lutte contre le cancer. Les fonds ainsi recueillis permettront de financer du matériel médical innovant pour l'hôpital d'Évreux.

Dimanche 6 février
15h, halle des expositions
Pass sanitaire et port du masque obligatoire
06 07 23 62 32

CONCERT
2 FÉVRIER

THÉÂTRE
3, 4 ET 5 FÉVRIER

BASKET-BALL
4 FÉVRIER

chevalerie euroise et normande du XIVe siècle »
14h30, auditorium de la Médiathèque Rolland-Plaisance

• **L'équipe « Véloo » au Comptoirs des loisirs / A la découverte des vélos électriques**
De 10h à 12h et de 14h à 18h

• **Atelier « Couture récup »**
De 14h à 18h, MJC

• **Ludomania**
De 15h à 17h, Médiathèque Rolland-Plaisance

DIMANCHE 6 FÉVRIER

• **Visite guidée de l'exposition « Longtemps éphémère »**
15h, musée d'Art, Histoire et Archéologie

MARDI 8 FÉVRIER

• **Raconte-moi une histoire : L'écologie dans les histoire (3-5 ans)**
De 15h à 16h, Médiathèque Rolland-Plaisance

• **Conférence Revitaliser les centres-bourgs**
18h, IUT, site de Tilly

MERCREDI 9 FÉVRIER

• **Atelier jeunes Dans les pas d'Alexandre Léger**
De 10h à 11h et de 14h30 à 16h
Musée d'Art, Histoire et Archéologie

JEUDI 10 FÉVRIER

• **Danse adaptée inclusive**
De 14h30 à 16h30, place Kennedy, La Madeleine

• **Atelier tricot**
De 18h à 20h
5, rue Pierre et Marie Curie

SAMEDI 12 FÉVRIER

• **Volley-ball (ligue AF féminine) Évreux/France Avenir 2024**
18h30, gymnase Canada

DIMANCHE 13 FÉVRIER

• **Handball (N3) Saint-Sébastien-de-Morsent/ Élite Val d'Oise**
16h, gymnase Pierre de Coubertin Saint-Sébastien-de-Morsent

MERCREDI 16 FÉVRIER

• **Atelier jeunes Dans les pas d'Alexandre Léger**
De 10h à 11h et de 14h30 à 16h30, Musée d'Art, Histoire et Archéologie

« LES ANTHROPOSCÈNES »

Du 29 avril au 15 mai, le festival « Les Anthroposcènes » organisé par le Tangram réunira de nombreuses propositions artistiques afin de mener une réflexion sur l'avenir de la planète. A l'heure ou des voix s'élèvent en faveur d'un mieux vivre, de nouvelles voies se dessinent pour habiter cette planète de manière plus respectueuse. Des scientifiques contribueront par leur expertise à cette réflexion en nous conviant à des conférences et des tables rondes qui illumineront le festival comme autant de phares pour aborder sereinement les rivages de demain. Au programme de ce festival, du théâtre, de la danse, des débats, des balades, des ateliers, du cinéma, des documentaires et bien d'autres surprises…

HUMOUR
4 FÉVRIER

THÉÂTRE
24 ET 25 FÉVRIER

CONCERT
26 FÉVRIER

JEUDI 17 FÉVRIER

- **Danse adaptée inclusive**
De 14h30 à 16h30, place Kennedy, La Madeleine
- **Atelier tricot**
De 18h à 20h
5, rue Pierre et Marie Curie

VENDREDI 18 ET SAMEDI 19 FÉVRIER

- **Le grand marché du manège**
De 19h à 1h, Le Manège de Tilly

SAMEDI 19 FÉVRIER

- **Ludomania**
De 15h à 19h, Médiathèque de La Madeleine

LUNDI 21 FÉVRIER

- **Ciné-conférence Australie, sur les pistes de rêve**
14h30, auditorium du Cadran

MERCREDI 23 FÉVRIER

- **Masterclass saxophone Avec Carl-Emmanuel Fisbach**
Après-midi, Conservatoire
- **Prête-moi ta voix Lire avec son tout-petit**
De 10h30 à 11h30, Médiathèque de Nétreville
- **Atelier Blink Book**
De 15h à 17h, Médiathèque Rolland-Plaisance

JEUDI 24 FÉVRIER

- **Mime Masterclass avec Coralie Delaune**
Après-midi, Conservatoire
- **Danse adaptée inclusive**
De 14h30 à 16h30, place Kennedy, La Madeleine

BONNES VIBRATIONS*

Vendredi 24, samedi 25 et dimanche 26 juin 2022, trois jours de fête pour célébrer le brevet, le bac, les examens de fin d'année, les amours naissants, les amitiés qui durent, pour retrouver ses copines et ses copains, ses collègues et célébrer en famille la musique avec l'avènement de l'été. Parce que c'est officiel, les vacances d'été commenceront à l'hippodrome d'Évreux. Qu'on se le dise.
Cette fois encore, Rock In Evreux proposera une programmation éclectique, sa marque de fabrique, en associant rock (Offsprings), électro (Klingande), urbain (IAM), en mixant nouveaux talents (PLK), découvertes locales, artistes français (Superbus) et internationaux confirmés (The Last Internationale) et des DJ's qui cartonnent (Mosimann). Réservez dès maintenant vos places sur **rockinevreux.org**

**« Ah ! J'adore les vêtements colorés qu'elle porte / Et la façon dont le soleil brille dans ses cheveux / Je ressens de bonnes vibrations… » / The Beach Boys : Good Vibrations*

• **Atelier tricot**
De 18h à 20h
5, rue Pierre et Marie Curie

Jeudi 24 et vendredi 25 février

• **Théâtre**
Les Détaché.e.s
20h, théâtre Legendre

Vendredi 25 février

• **Scène ouverte**
20h, MJC

Samedi 26 février

• **Concert**
Rock'n Roses Michael Jones + National Wood Band + Jaydie's
20h30, Le Cadran

• **Volley-ball (ligue AF féminine) Évreux/VB Nantes**
18h30, gymnase Canada

• **Football (N3) Évreux FC 27/ Romilly-Pont-Saint-Pierre**
19h, stade Mathieu-Bodmer

• **Concert**
Kukangendai + 1ère partie Niebo
10h30, Le Kubb

• **Ludomania**
De 15h à 17h, Médiathèque Rolland-Plaisance

Jusqu'au 26 février

• **Exposition**
« Centre de gravité » Fabien Lerat
Maison des arts Solange Baudoux

Dimanche 27 février

• **Rugby (Fédérale 3) Évreux/Maison Laffitte SGP**
15h, stade Roger-Rochard

Mardi 1er et mercredi 2 mars

• **Théâtre**
Et le cœur fume encore
20h, théâtre Legendre

Mercredi 2 mars

• **Les + du Ciné junior**
Le petit monde de Léo
5 contes de Lionni
10h30, Ciné Pathé

• **Prête-moi ta voix**
Lire avec son tout-petit
De 10h30 à 11h30, médiathèque de La Madeleine

Jeudi 3 mars

• **Concert**
Pumpkin & Vin's Da Cuero
21h, Le Klubb

• **Danse adaptée inclusive**
De 14h30 à 16h30, place Kennedy, La Madeleine

• **Atelier tricot**
De 18h à 20h
5, rue Pierre et Marie Curie

• **Jazz club**
20h30, MJC

Vendredi 4 mars

• **Conférence**
Ludwig Van Beethoven
19h15, Conservatoire

Du 4 mars au 5 juin

• **Exposition**
Les 40 ans de l'associations des Amis du Musée
Musée d'Art, Histoire et Archéologie

Samedi 5 mars

• **Concert**
Hommage à Abba Abborn Génération Abba
20h30, Le Cadran

• **Concert**
You said strange
20h, Le Kubb

Mardi 8 mars

• **Conférence**
Les pratiques culturelles des jeunes dans la métropole de Rouen
18h, IUT, site de Tilly

Jusqu'au 27 mars

• **Exposition**
« Longtemps éphémère Dessins-poèmes d'Alexandre Leger »
Musée d'Art, Histoire et Archéologie

Jusqu'au mardi 31 mai

• **Exposition du musée d'Art, Histoire et Archéologie**
« Livrer passage, de l'antiquaire à l'archéologue
Archives départementales de l'Eure

Volley-ball
26 février

Rugby
27 février

Exposition
Jusqu'au 27 mars

EXPOSITION
« Longtemps éphémère Dessins-poèmes d'Alexandre Leger »

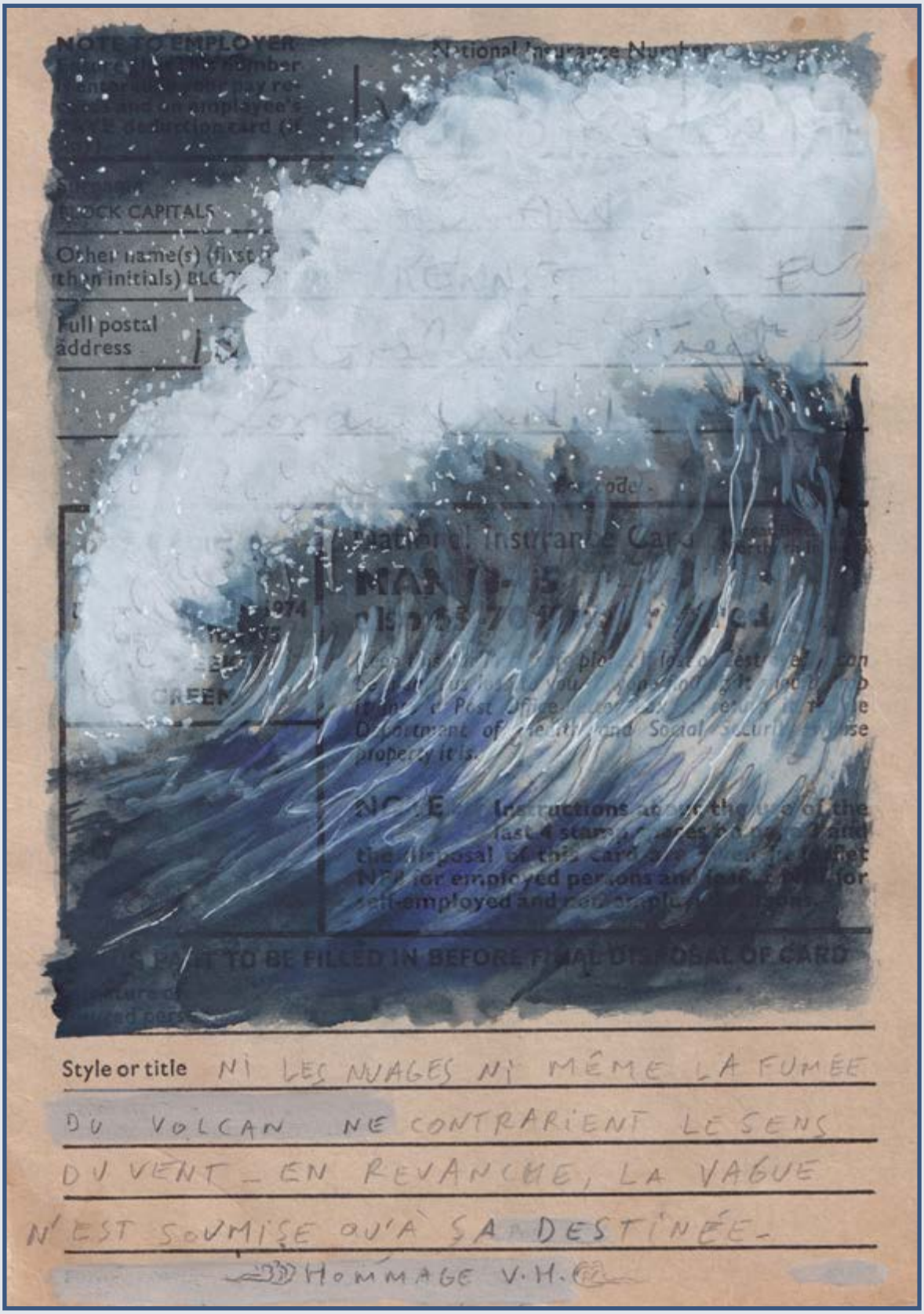

Alexandre Leger Hommage V.H., 2021 Aquarelle, encre et crayon sur papier coloré Courtesy de l'artiste et Galerie Bernard Jordan

JUSQU'AU 27 MARS
Musée d'Art, Histoire et Archéologie | 27000 Évreux

EVREUX