ÉVREUX
Le Magazine
ÉVREUX PORTES DE NORMANDIE
N°18 - JUILLET - AOÛT 2021

RENDEZ-VOUS AU PARC DE TRANGIS

ÇA ROULE POUR L'HYDROGÈNE !

C'EST L'ÉTÉ !

Tristan Le Goff et Romain Lorans

La collecte des déchets ménagers à l'honneur

Faire la tournée des poubelles s'accompagne parfois de petits bonheurs glanés au hasard des rues : « *Prenez soin de vous et bon courage !* » a écrit une dame de 74 ans qui signe de « Mamie » son soutien moral aux rippeurs : «*Dès le début du 1er confinement, des particuliers nous remerciaient en laissant des messages scotchés sur les poubelles* » explique Tristan Le Goff, chef d'équipe de la collecte en porte à porte pour Évreux et les communes environnantes. « *Ça nous a fait chaud au cœur ces messages, alors on a décidé de les garder* » ajoute son collègue Romain Lorans. *Dans le couloir du service Gestion des déchets, des dizaines de messages forment un mur de dessins et de mots bienveillants : «Vous méritez la Légion d'honneur !* » écrit un Ébroïcien, « *Merci les éboueurs, formidable !* ». Les enfants sont nombreux à accompagner leurs encouragements d'un dessin. Une juste récompense pour un service essentiel qui n'a jamais levé le pied pendant les mois difficiles de la pandémie : « *On collecte tous les jours et toute l'année, quel que soit le temps, quoi qu'il en coûte !* ».

Évreux Portes de Normandie

@Évreuxportesdenormandie
@ÉvreuxVille

@villeÉvreux
@epn_27

Ville d'Évreux
Évreux Portes de Normandie

Evreuxportesdenormandie.fr
Carte SPI

Courriel :
laredaction@epn-agglo.fr
Téléphone :
02 32 31 73 84
Courrier :
Évreux Portes
de Normandie
Direction de la
Communication
8, rue de l'horloge
27000 Évreux

P 5 > 16
Rendez-vous au parc de Trangis

P 17 > 30
Ça roule pour l'hydrogène !

P 31 > 44
C'est l'été !

Les beaux jours

Souvenez-vous, c'était en mars 2020.
La foudre, appelée Covid-19, nous tombait sur la tête. En quelques semaines, toutes nos vies étaient gravement perturbées à cause d'un virus encore inconnu, apportant son lot de maladies et de décès.
Aujourd'hui, grâce aux efforts conjugués de chacun d'entre nous et aux progrès de la science, nous retrouvons progressivement la vie d'avant. La liberté d'aller et venir, l'activité économique et commerciale, les relations sociales et familiales, le sport, les loisirs, la culture ... tout redevient possible.
Pour que l'été soit vraiment magnifique, les équipes des 74 communes de votre agglomération se sont mobilisées comme jamais. Avec des règles sanitaires souvent compliquées à mettre en œuvre, nous avons tout fait pour que chacun retrouve les beaux moments que nous aimons tant.
Vos rendez-vous habituels sont programmés avec un feu d'artifice, le village du sport, les animations des centres de loisirs, les festivités tout au long de l'été et la vitalité retrouvée du mouvement associatif, les randonnées pédestres et cyclistes, c'est tout ce que nous avions presque oublié que nous allons revivre avec encore plus d'intensité.
Et puis il y a peut-être l'essentiel : les émotions partagées. Être ensemble face à un magnifique coucher de soleil, disputer une partie de pétanque entre amis, refaire le monde avec ceux que l'on aime à la terrasse d'un bistrot, c'est tout ce qui fait le sel de la vie et qui la rend si précieuse.
Je sais naturellement les inquiétudes que l'on peut avoir, par exemple pour la santé de ses parents ou pour l'avenir professionnel de ses enfants. L'intérêt de vivre au sein d'une grande agglomération de plus de 115 000 habitants est de pouvoir travailler en réseau, de mutualiser nos bonnes pratiques et d'avoir les moyens financiers et humains de répondre aux besoins et aux attentes des seniors comme des jeunes, ou de tous ceux qui ont besoin de notre solidarité.
En septembre, toute la dynamique de la politique d'aménagement de nos territoires autour de grands projets va reprendre, car même au plus fort de la pandémie du Covid-19, vos élus et les services municipaux n'ont cessé de préparer l'avenir.
Après avoir surmonté les épreuves de ces derniers mois, je pense que nous avons tous mérité cette pause estivale pour profiter pleinement des beaux jours.

Guy Lefrand
Maire d'Évreux
Président d'Évreux Portes de Normandie

www.evreux.fr

www.evreuxportesdenormandie.fr

Directeur de la publication: Guy Lefrand / **Directeur de la rédaction :** Paul Constans / **Rédacteur en chef :** Richard Mesnildrey / **Rédaction :** Magali Collard, Paul Constans, Richard Mesnildrey, Emanuel Petit, Régis Vezin / **Secrétariat de rédaction :** Sylvie Clouet / **Photos :** Thierry Bouffiès, Stéphane Vuillemin / **Création et exécution graphique :** Alexandra Laboulle, Elena Pastrana-Luna / **Réalisation :** Direction de la Communication. **Impression :** imprimerie IPS - 27120 Pacy-sur-Eure. Tirage 58 300 exemplaires - ISSN : 2555-8870. **Distribution :** La Poste et Alice Girardon (02 32 31 52 64).
Imprimé sur papier 100 % recyclé issu du tri des déchets ménagers français, par un imprimeur Imprim'vert, marque de son engagement à limiter son impact sur l'environnement.

Brèves du conseil communautaire (13 avril 2021)

• Aide aux commerces de proximité pénalisés par les fermetures administratives liées à la pandémie :

EPN a voté une aide financière au profit des restaurants « traditionnels », des débits de boissons et des discothèques, au chapitre de la taxe d'enlèvement des ordures ménagères. Les aides s'étendent de 50% à 100 % de la taxe, en fonction de la baisse du chiffre d'affaires enregistrée en 2019, si le propriétaire, ou l'exploitant des locaux commerciaux, en fait la demande.

• EPN en soutien aux acteurs de la recherche universitaire et technologique :

L'agglomération d'Évreux renouvelle son soutien - pour la période 2021-2023 et à hauteur de 63.000 € en 2021 - aux acteurs de la recherche universitaire, via les laboratoires et équipes de recherche présents sur le territoire d'EPN. Elle concerne les domaines de la sécurité sanitaire, les biosciences et biomatériaux ainsi que la consommation culturelle et touristique en lien avec le numérique.

• EPN confirme son partenariat avec la filière cosmétique :

Évreux Portes de Normandie est partenaire du pôle de compétitivité Cosmetic Valley, premier écosystème mondial dans le domaine des cosmétiques et de la parfumerie. Afin de promouvoir les compétences et les savoir-faire des acteurs du territoire dans ce secteur, EPN et la Cosmetic Valley ont signé une nouvelle convention de partenariat (2021-2023) qui s'accompagne du versement par EPN d'une subvention de 15.000 € à Cosmetic Valley.

Évreux : Q park modernise son offre de stationnement

Le stationnement des parkings Hôtel de Ville et gare SNCF d'Évreux se modernise. Le gestionnaire de ces parkings, Q Park, propose des réservations de place de stationnement en ligne, un service « mains libres » qui déclenche la levée automatique de la barrière et des formules de stationnement à la carte.

service.clients@q-park.fr

VILLAGE DU SPORT
ET DE LA CULTURE

Rendez-vous au parc de Trangis

La formule « même heure, même adresse » n'est plus valable pour LE grand rendez-vous estival des enfants et des adolescents. En effet, l'édition 2021 du Village du sport et de la culture se tiendra du samedi 17 juillet au dimanche 8 août et prendra ses nouveaux quartiers dans le parc de Trangis, à l'orée de la forêt de La Madeleine. L'entrée est évidemment libre et gratuite du mardi au vendredi de 14h à 20h, le samedi et le dimanche de 10h à 12h, et de 14h à 20h. Les matinées en semaine seront une nouvelle fois réservées aux centres de loisirs de l'agglomération.

Depuis plusieurs étés, l'agglomération ébroïcienne, comme toute la France, a battu des records successifs de chaleur. Ainsi en 2019, avec des pics à plus de 40°C, le Village du sport et de la culture (18 000 visiteurs), alors implanté au Bel-Ébat à Évreux, dut fermer ses portes pendant trois jours. « *Au cœur de cette décision figurait la sécurité des usagers et des personnels encadrants. En 2020, nous sommes passés à cinq jours de fermeture (17 000 visiteurs malgré tout), avec regret mais sans état d'âme, parce qu'il est hors de question de transiger avec la santé*, rappelle Guy Lefrand, président d'EPN et médecin urgentiste de profession. *Il nous fallait absolument trouver une solution, une autre organisation. Le parc de Trangis rassemble bien des atouts : un vaste et magnifique espace forestier de 16 hectares disposant de clairières, d'un verger, d'équipements ludiques. Et surtout d'ombre !* »

Le Parc de Trangis abrite, à l'année, une **activité d'accrobranche**. Arbr'en Ciel dispose de 5 parcours (et 70 agrès). Le Village du sport et de la culture, pour cette première édition à Trangis, a convenu d'un partenariat. Les accueils de loisirs, présents sur le site les mercredis, jeudis et vendredis matins (10h-12h) pourront accéder à 4 parcours. Les samedis et dimanches matins (10h à 12h), ils seront ouverts à tous et gratuitement. Sur les autres créneaux, la société Arbr'en Ciel poursuivra son activité commerciale.

Autre avantage de Trangis, sa **petite piste de BMX**. Le club de Saint-Michel, le BMX Évreux, un des meilleurs clubs formateurs de l'Hexagone, sera présent du 20 au 31 juillet. Il assurera le prêt du matériel aux enfants de 7 ans qui savent déjà faire du vélo, dispensera des conseils techniques et organisera des mini-compétitions.

Sports urbains à sensations

L'édition 2021 sera l'occasion de découvrir de nouvelles animations sportives à sensations. Au choix : la course d'obstacles **X Trem Adrénaline** (à partir de 8 ans) avec ses 11 modules et ses 70 mètres de parcours sur le modèle de l'émission télévisée Ninja Warrior ; le **mur d'escalade City Grimp** (à partir de 6 ans) avec ses quatre voies pour grimper jusqu'à 8 mètres ; le parcours de **sport urbain Yamakasi** (7 ans), discipline popularisée par le film du même nom. Cette dernière activité sera strictement encadrée par des cascadeurs professionnels. Les créneaux seront tous concentrés le week-end : de 10h à 12h, de 15h à 18h, à noter des démonstrations à 11h, 15h30, et 18h30.

Le Village du sport et de la culture continue de jouer sur les contrastes. Installé dans un espace forestier, il proposera d'autres activités dites urbaines comme **le skateboard** (à

partir de 6 ans) ou **les trottinettes** et **les draisiennes** (à partir de 3 ans) avec l'installation de modules et prêt de matériel. Autre nouveauté, le parcours Ninjas (à partir d'1,40m) avec murs, filets, échelles, sangles d'équilibre.

Le déménagement au parc de Trangis permettra cependant de retrouver les incontournables du Village : **l'espace sur sable pour le volley** avec l'EVB, **le handball** avec l'EAH, **le football** avec le service Jeunesse et **le rugby** avec l'EAC ; **les structures gonflables** (de 3 à 10 ans), les quatre pistes **des trampolines élastiques** (à partir de 4 ans), **le tir à l'arc** (à partir de 6 ans), et **la gymnastique maternelle** (jusqu'à 5 ans).

Forêts magiques et éco-constructions

Le volet culture de ce village estival permettra de rassembler plusieurs établissements culturels. Le Musée, le site archéologique de Gisacum, le réseau des médiathèques, la Maison des Arts Solange-Baudoux, le service Jeunesse de la Ville d'Évreux, la Maison de l'Enfant et des Découvertes. Tous ont cherché à thématiser leurs ateliers en lien avec le parc de Trangis et l'univers sylvestre. Ils fonctionneront sous la forme de rendez-vous ponctuels. Vous les retrouverez en pages 8 et 9 mais aussi sur evreuxportesdenormandie.fr

Le Musée et le site archéologique de Gisacum se sont associés afin de permettre aux enfants de percer le **mystère des bacs de fouilles**. Le réseau des Médiathèques explorera pleinement le thème des forêts mystérieuses. Vous croiserez peut-être elfes et Ents dans les sentiers cachés du parc de Trangis. Au programme, **des balades contées** par Caroline Castelli ; **un jeu de piste grandeur nature** « sauvez l'arbre sacré » ; en partenariat avec l'artothèque **l'atelier « Dessine-moi un arbre »** ; et pour les tout-petits des séances lectures **« Raconte-moi une histoire. »**

Cultures urbaines à nouveau avec le service Jeunesse de la Ville d'Évreux qui proposera quatre rendez-vous avec la création de la bannière du Village du sport et de la culture par le biais d'un **Graph participatif** ; tous les jeudis de 14h à 18h **le guitariste Sacha Nemmar** enchantera le parc de Trangis ; les ados pourront se livrer à **des détournements d'objets avec l'artiste et poète Angèle Riguidel** ; enfin des plateaux musicaux succèderont à des **focus culturels dédiés aux cultures urbaines**.

Du sport, de la culture mais aussi des activités manuelles ludiques. La Maison de l'Enfant et des Découvertes animera des **ateliers tournés vers la biodiversité** (manipulation scientifique), l'entomologie (étude des insectes), la robotique (Legos robots), les énergies renouvelables. Taille réelle ou modèle réduit, la Maison des arts Solange-Baudoux invitera le public à **la construction d'une cabane** ou **de maquettes d'habitation**. Cet été, c'est au parc de Trangis que ça se passera !

Transport

Des navettes gratuites seront disponibles depuis le parvis de la gare d'Évreux avec des rotations toutes les 15 minutes de 15h à 20h, du mardi au vendredi. Les horaires changent le week-end : de 10h à 12h puis de 15h à 20h le samedi ; de 10h à 12h et de 15h à 18h le dimanche.

Infos sur
evreuxportesdenormandie.fr

Village du sport et de la culture du s

LES RENDEZ-VOUS

Escape game
Sam 17 et 31 juillet
Mar 20 et 27 juillet
Jeu 22 et 29 juillet
16h (durée 1h)

Ateliers cabanes
Maquettes :
du mardi au vendredi
15h-16h50 / 17h-18h40
Construction :
Sam 24 et dim 25 juillet
Sam 31 et dim 1er août
15h-19h

Atelier archéo
Sam 17 et dim 18 juillet
10h-12h et 15h-20h

Accrobranche
Gratuit les samedis et dimanches de 10h à 12h

Graph participatif
Sam 24 et dim 25 juillet
14h-20h
Focus sur les cultures urbaines

Attention : risque de cocons de chenilles urticantes en forêt.
Ne rien ramasser au sol.
Ne pas toucher les arbres.

Baby g
jusqu'à

Escape game
à partir de 8 ans

Ateliers cabanes
à partir de 6 ans

Atelier archéologie
à partir de 6 ans

Parcours
à partir d

Accrobranche
(avec Arbr'en ciel)
Parcours dès 2 ans

Graph - Bricolage
Activités manuelles
à partir de 12 ans

Boulevard des Cités Unies

Boulevard des Cités Unies

Escalade
à partir de 6 ans

Trampoline
élastique
à partir de 4 ans

BMX
à partir
de 7 ans

Accès PMI

samedi 17 juillet au dimanche 8 août

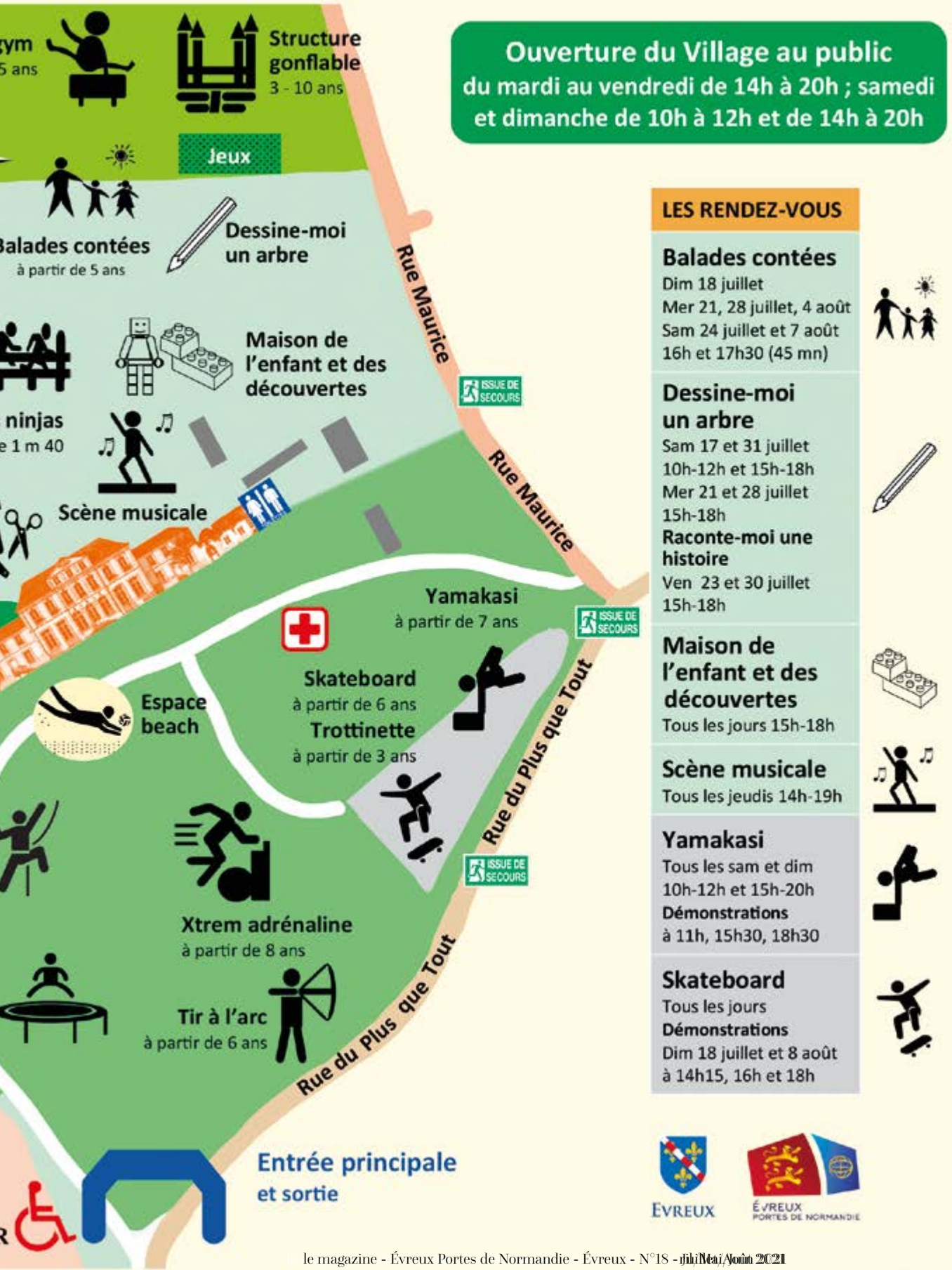

Ouverture du Village au public
du mardi au vendredi de 14h à 20h ; samedi et dimanche de 10h à 12h et de 14h à 20h

LES RENDEZ-VOUS

Balades contées
Dim 18 juillet
Mer 21, 28 juillet, 4 août
Sam 24 juillet et 7 août
16h et 17h30 (45 mn)

Dessine-moi un arbre
Sam 17 et 31 juillet
10h-12h et 15h-18h
Mer 21 et 28 juillet
15h-18h

Raconte-moi une histoire
Ven 23 et 30 juillet
15h-18h

Maison de l'enfant et des découvertes
Tous les jours 15h-18h

Scène musicale
Tous les jeudis 14h-19h

Yamakasi
Tous les sam et dim
10h-12h et 15h-20h
Démonstrations
à 11h, 15h30, 18h30

Skateboard
Tous les jours
Démonstrations
Dim 18 juillet et 8 août
à 14h15, 16h et 18h

ÉVREUX

ÉVREUX PORTES DE NORMANDIE

Création d'un cursus scolaire international complet

Première nationale. En septembre prochain, Évreux sera dotée d'une filière internationale, franco-allemande, depuis la maternelle jusqu'au baccalauréat.

« *Avec l'arrivée programmée de 165 militaires allemands sur la Base 105 Commandant Viot, incorporés dans le premier escadron binational en activité en France, il fallait absolument préparer la venue des familles afin qu'elles puissent s'intégrer à la vie de notre territoire,* explique Guy Lefrand. *La scolarité demeure une priorité pour les familles de part et d'autre du Rhin. Aussi la Ville d'Évreux a-t-elle travaillé conjointement avec l'Inspection académique et les autorités militaires à la création de cette section internationale.* » La quantité de détails à régler et de freins à lever était considérable. Concrètement, à partir de septembre prochain, le groupe scolaire Jean-Macé (maternelle et élémentaire) accueillera 46 enfants (26 français, 20 allemands) dans cette section binationale. Toujours à Saint-Michel, à la rentrée, le collège Jean-Rostand comptera 9 élèves en double enseignement, avec notamment des cours d'histoire et de mathématiques en langue allemande. Établissement tourné vers l'international, le lycée Léopold-Sedar-Senghor, avec tout d'abord 3 élèves dans ses effectifs, s'inscrit dans ce cursus et prend date pour les années à venir.

Le premier contingent allemand, composé de 70 militaires, prendra ses quartiers à la Base 105 à partir d'août, jusqu'en octobre prochain. Ils arriveront ensuite par deux cohortes de 30 et une autre de 35. Tous ont signé pour une affectation de 6 ans. Avec deux renouvellements possibles de 3 ans, ils pourraient rester jusqu'à 12 ans sur la base d'Évreux-Fauville. Les enfants scolarisés à Jean-Macé évolueront dans un groupe scolaire récemment rénové (coût des travaux de 300 000€) par la Ville d'Évreux. Les jeunes Allemands et leurs nouveaux copains ébroïciens pourront ensuite continuer d'étudier, ensemble, dans une filière exigeante jusqu'au baccalauréat.

Photo d'archive modifiée.

Zoom sur les métiers de la fibre optique

En juin dernier, EPN avec le Bus 56 proposaient dans les communes de l'agglomération, plusieurs sessions d'information dédiées aux métiers de la fibre optique. L'occasion de découvrir un secteur qui recrute.

En raison notamment du déploiement de l'accès au numérique, les emplois liés à la fibre optique connaissent aujourd'hui un développement important. C'est pourquoi Évreux Portes de Normandie avec le Bus 56 ont organisé le mois dernier la « Tournée des métiers de la fibre optique ». Initiée par Pôle Emploi et organisée en partenariat avec Initia Formation, la Mission locale, Cap Emploi et Wimoov, cette opération a permis aux habitants d'Évreux et de son agglomération de découvrir un secteur d'activité en tension qui recrute. « *Nos formations sont diplômantes et accessibles à tous. Il n'y a pas de prérequis pour devenir technicien de raccordement. Cela demande de la dextérité et une bonne acuité visuelle. Le Bus 56 nous donne la possibilité d'être visible sur le territoire. C'est une belle opportunité qui nous permet d'aller à la rencontre des gens qui sont à la recherche d'un emploi durable* », souligne Faustine Davesne, présidente d'Initia Formation.

« *Cette action s'inscrit pleinement dans notre politique globale de l'emploi. Elle valorise les métiers de la fibre optique qui se révèlent actuellement un secteur d'activité porteur, très demandé et très recherché. Ce sont réellement des métiers d'avenir* », ajoute Mohamed Derrar, vice-président de l'agglomération Évreux Portes de Normandie, chargé de l'emploi et de la cohésion sociale. Pour Gilles, présent lors de la session d'information à Saint-André de-l'Eure, les métiers de la fibre optique représentent l'avenir. « *C'est pour moi une reconversion professionnelle dans un secteur qui recrute beaucoup. C'est très important au vu de la conjoncture actuelle.* »

Saint-André-de-l'Eure a accueilli le Bus 56 pour la tournée des métiers de la fibre optique.

Les rendez-vous du Bus 56

		Juillet		Août		Septembre
Acon	M	Mardi 20	M	Mardi 17	M	Mardi 14
Angerville Cpgne	M	Vendredi 23	M	Vendredi 20	M	Vendredi 17
Arnières-Sur-Iton	M	Jeudi 1er / 29	M	Jeudi 26	AM	Jeudi 23
Aviron	M	Jeudi 15	M	Jeudi 12	M	Jeudi 9
Bois le Roi	M	Mercredi 28	M	Mercredi 25	M	Mercredi 22
Coudres	M	Lundi 26	M	Lundi 23	M	Lundi 20
Croth	M	Samedi 31	M	Mercredi 11	M	Mercredi 8
Évreux La Madeleine	AM	Mardi 20	AM	Mardi 17	AM	Mardi 14
Évreux Navarre	AM	Mercredi 7	AM	Mercredi 4	AM	Mercredi 29
Évreux Nétreville	AM	Samedi 31	AM	Mercredi 11	AM	Mercredi 8
Évreux St-Michel	M	Jeudi 22	M	Jeudi 19	M	Jeudi 16
Garennes	M	Mercredi 21	M	Mercredi 18	M	Mercredi 15
Fontaine sous Jouy	M	Mercredi 7	M	Mercredi 4	M	Mercredi 29
Gravigny	M	Mardi 27	M	Mardi 24	M	Mardi 21
Grossœuvre	M	Jeudi 1er / 29	M	Jeudi 26	M	Jeudi 23
Guichainville	AM	Lundi 26	AM	Lundi 23	AM	Lundi 20
Illiers l'Évêque	M	Vendredi 16	M	Vendredi 13	M	Vendredi 10
La Baronnie	AM	Lundi 5	AM	Lundi 2 / 30 (M)	AM	Lundi 27
La Couture Boussey	AM	Mardi 6	AM	Mardi 3 / 31	AM	Mardi 28
Le Boulay Morin	M	Jeudi 8	M	Jeudi 5	M	Jeudi 2 / 30
Le Plessis Grohan	AM	Mercredi 21	AM	Mercredi 18	AM	Mercredi 15
Les Baux Ste-Croix	M	Vendredi 2 / 30	M	Vendredi 27	M	Vendredi 24
Les Ventes	M	Lundi 12	M	Lundi 9	M	Lundi 6
Marcilly la Campagne	M	Vendredi 9	M	Vendredi 6	M	Vendredi 3
Marcilly sur Eure	M	Mercredi 28	M	Mercredi 25	M	Mercredi 22
Mesnil l'Estrée	AM	Lundi 12	AM	Lundi 9	AM	Lundi 6
Mouettes	AM	Mardi 13	AM	Mardi 10	AM	Mardi 7
Mousseaux Neuville	AM	Jeudi 8	AM	Jeudi 5	AM	Jeudi 2 / 30
Normanville	M	Mardi 13	M	Mardi 10	M	Mardi 7
Prey	AM	Mardi 27	AM	Mardi 24	AM	Mardi 21
Sacquenville	AM	Jeudi 22	AM	Jeudi 19	AM	Jeudi 16
Saint-André	M	Mardi 6	M	Mardi 3 / 31 (AM)	M	Mardi 28
Saint-Germain/Avre	AM	Jeudi 15	AM	Jeudi 12	AM	Jeudi 9
Saint-Sébastien	M	Lundi 19	M	Lundi 16	M	Lundi 13
Val David	AM	Lundi 19	AM	Lundi 16	AM	Lundi 13
Vieil Évreux	M	Lundi 5	M	Lundi 2 / 30 (AM)	M	Lundi 27

Le Bus 56 met à disposition un espace mobile gratuit ouvert à tous les habitants d'Évreux Portes de Normandie afin d'obtenir des informations, recevoir un accompagnement et un soutien pour les démarches administratives du quotidien.

M > Matin
AM > Après-midi
EVT > Événement
Horaires : 9h - 12h | 14h - 17h

evreuxportesdenormandiefr/462-le-56-voustendlamain.htm

L'agglo d'Évreux sur toutes les lignes

Évreux Portes de Normandie vit une étape historique en matière de mobilité. En prenant à sa charge les transports scolaires mais aussi les lignes de bus interurbaines jusqu'alors gérées par la Région Normandie.

Fin 2019, la loi d'Orientation sur les mobilités avait pour conséquence de transférer, des Régions aux agglomérations, des compétences majeures en terme de mobilité : « *Notre agglomération se voit confier un rôle d'autorité organisatrice de la mobilité sur tout son territoire. Une nouvelle dynamique est ainsi constituée* » explique Daniel Douard, vice-président à la mobilité d'EPN.

La mobilité quotidienne a trait au transport scolaire – 87 autocars mobilisés chaque jour soit 4.500 élèves transportés– et aux lignes de bus interurbaines qui sillonnent chaque jour le territoire d'Évreux Portes de Normandie, soit 23 autocars : « *Ce transfert de compétence nous engage pour les prochaines années. Il faut le voir comme une chance pour notre territoire. Je remercie les élus et les services qui se sont entièrement mobilisés pour faire aboutir ce dossier essentiel* » commente Guy Lefrand.

« *Nous devons profiter de cette nouvelle compétence pour améliorer ce qui peut l'être en matière de transport,* poursuit le président d'Évreux Portes de Normandie, *certains trajets scolaires sont beaucoup trop longs, voire ne permettent pas aux jeunes d'arriver à l'heure en cours ! Ce n'est évidemment pas acceptable.* »

Seront étudiés de près – avec les élus locaux concernés - les circuits de ramassage scolaire mais aussi l'implantation des arrêts de bus en vue d'accroître la sécurité des scolaires à la montée et à la descente des cars.

À noter que les tarifs des transports scolaires resteront inchangés comme ceux des lignes régulières.

Concernant les liaisons interurbaines, l'objectif est de les accroître. Ainsi, six lignes supplémentaires quotidiennes, du lundi au samedi, vont permettre prochainement de mieux relier les villes d'Évreux et de Saint-André-de-l'Eure.

Transurbain sera chargé d'organiser les services de transport transférés de la Région Normandie à EPN.

Évreux Portes de Normandie prévoit aussi d'augmenter le transport collectif en automobile, en favorisant l'essor d'aires de covoiturage : « *La mobilité est une ambition majeure de ce mandat* » conclut Guy Lefrand.

Évreux Portes de Normandie assume des responsabilités nouvelles avec la compétence mobilité, un enjeu majeur de son dynamisme territorial.

Reprise des travaux de la déviation sud-ouest Vivement demain !

Entamés en 2014 mais suspendus sur décision de justice en 2018, les travaux d'aménagement du contournement routier sud-ouest d'Évreux ont-ils de bonnes chances de repartir ? On peut penser que oui !

Suite à l'enquête publique menée au printemps dernier concernant la déviation routière d'Évreux, les communes traversées étaient appelées à donner leur avis sur la poursuite du chantier. À Évreux, réunis le 3 mai, une très grande majorité des élus du conseil municipal a voté « oui » à l'achèvement de la déviation : « *Il y a urgence* a déclaré Guy Lefrand, *26.000 voitures et camions qui n'ont rien à faire à Évreux transitent chaque jour par la capitale de l'Eure. Ce trafic génère des nuisances importantes et une pollution de l'air qui nuit à la santé de riverains au cœur d'Évreux.* ».

L'impact environnemental du chantier piloté par l'État était l'argument principal pour ne pas reprendre les travaux d'un contournement routier déclaré d'utilité publique en 1999. Un argument que réfute le maire d'Évreux : « *Toutes les garanties sont fournies au chapitre de la protection de l'environnement. Des mesures fortes en termes d'accompagnement et de compensation sont prises pour préserver la ressource en eau en vallée de l'Iton. Même chose pour le domaine forestier. Pour compenser les arbres abattus en forêt de La Madeleine, 55 hectares seront reboisés, soit deux fois plus que le nombre d'arbres défrichés.* » Les mesures qui accompagnent la réalisation de la 2 x 2 voies concernent également la préservation de la biodiversité florale et faunistique : « *Les Ébroïciens veulent voir aboutir cette déviation le plus rapidement possible et je suis pleinement d'accord avec eux !* ».

Ça roule pour l'hydrogène !

EPN a fait l'acquisition des deux premiers véhicules fonctionnant à l'hydrogène début mai : « *Nous avons bénéficié de 10 000 € de subvention de la Région Normandie pour chaque véhicule, une aide très substantielle* », souligne Guy Lefrand. Ces acquisitions interviennent après l'ouverture d'une station hydrogène au Long Buisson en décembre dernier. « *Une étape supplémentaire serait de produire localement notre propre hydrogène, et de l'hydrogène vert qui plus est* », espère Xavier Hubert, vice-président d'EPN et président du Syndicat d'électricité de l'Eure (Siège 27). La flotte de véhicules fonctionnant à l'hydrogène promet de croître : « *En 2022, une benne à ordures ménagères fonctionnant à l'hydrogène équipera notre parc ainsi qu'un car assurant la liaison régulière entre Évreux et Saint-André-de-l'Eure* », annonce Guy Lefrand.

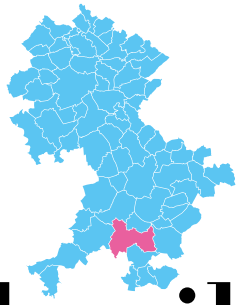

L'esprit de village, Illiers !

Avec moins d'un millier d'habitants, Illiers-l'Evêque se distingue par sa vitalité commerciale remarquable. Des services de proximité redécouverts ces derniers mois avec les contraintes sanitaires, à l'image du Panier d'Illiers, l'épicerie-cave à vin du village, où l'entraide est toujours d'actualité.

Les étals font la part belle aux produits de saison au Panier d'Illiers. Derrière son comptoir, Nathalie Bengold dresse un inventaire minutieux des commandes à venir. Une formalité devenue presque banale pour la propriétaire de l'épicerie-cave à vin du village, qui officie depuis 2007 dans les lieux. « *Nous sommes arrivés dans la région en 1994 avec les enfants, lassés par la région parisienne et désireux de changer de vie* », confie Nathalie. Le virage est radical pour la jeune femme qui abandonne son poste de comptable pour devenir assistante maternelle. Dix ans plus tard, elle se lance un nouveau défi en rachetant l'épicerie du village. « *Et aujourd'hui, je ne changerais pour rien au monde ma place* », souligne la commerçante, ravie d'avoir fidélisé la clientèle avec ce petit supplément d'âme nommé bienveillance. « *J'assure un service de livraison aux personnes âgées dans un rayon de dix kilomètres depuis très longtemps, mais, depuis le premier confinement l'an passé, la solidarité s'est accrue* », reconnaît Nathalie Bengold. Ne la cherchez pas durant sa coupure l'après-midi : celle-ci est dédiée aux tournées à domicile, pour le plus grand bonheur des habitants heureux de pouvoir bénéficier de ce service de proximité. « *S'entraider, c'est essentiel et tous mes collègues commerçants sont dans le même état d'esprit. Nous avons la chance d'être soudés, de nous dépanner lorsqu'il le faut et d'avoir une municipalité à l'écoute. L'esprit de village n'est pas un mythe à Illiers-l'Evêque et a encore de beaux jours devant lui !* »

Le Panier d'Illiers, 8 rue Jean de Lalande, Illiers-l'Evêque
du mardi au samedi de 8h30 à 12h30 et de 16h à 19h / le dimanche de 8h30 à 12h30
02 37 48 10 18

BICAR BONATE
Cérébos
KUB

Les rendez-vous festifs de juillet en centre-ville d'Évreux

Champ de culture

Les Jeunes Agriculteurs de l'Eure ont du cœur. En partenariat avec l'agglomération, ils cultivent la solidarité à champ ouvert, avec l'opération Sacs de blé.

« *Avec des flacons d'avoine, on peut faire des céréales ! C'est ouf* ». Du haut de ses 9 ans « et demi », Léo digère l'information. Avec ses camarades de CE1 et CE2 de l'école de Navarre, Léo a bénéficié d'une leçon grandeur nature sur une parcelle agricole située derrière le stade de La Madeleine.

Les Jeunes agriculteurs de l'Eure ont proposé une sortie pédagogique aux établissements scolaires de l'agglomération (écoles, collèges et lycées). Durant deux semaines, les groupes se sont succédés sur la parcelle spécialement aménagée : « *Nous avons ensemencé 22 variétés sur 7000m², comme de la betterave sucrière, du sarrasin, des tournesols… L'objectif, à travers différents ateliers, est de sensibiliser les plus jeunes en faisant le lien avec ce qu'ils peuvent manger dans leurs assiettes* », explique Marion Dachy, animatrice aux Jeunes Agriculteurs 27. Un pari réussi à en juger l'enthousiasme des participants. Chaîne alimentaire et écosystème n'ont plus de secrets pour les graines de consommateurs qui vont désormais pouvoir transmettre les connaissances engrangées sur le terrain.

L'opération Sacs de blé organisée par les Jeunes Agriculteurs a par ailleurs une visée caritative. Sur deux autres parcelles, prêtées elles aussi par l'agglomération Évreux Portes de Normandie sur le Long Buisson 3 en attendant le début des travaux d'aménagement, 8 hectares de culture d'orge de printemps et 28 hectares de maïs ont été semés par des agriculteurs volontaires. « *Nous gérons ces parcelles avec l'appui des coopératives qui ont fait don des semences, et des concessionnaires pour le prêt de matériel* ». Les bénéfices issus des récoltes seront reversés à deux associations, le Secours Populaire et Atex (association d'aide aux agriculteurs en difficultés). Une bien jolie moisson solidaire en perspective…

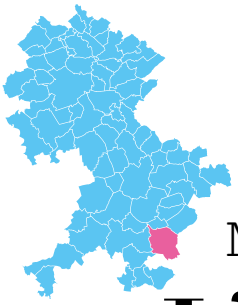

Marcilly-sur-Eure

L'abbaye mystère

Si vous passez à Marcilly-sur-Eure, quittez la route et engagez-vous hors des sentiers battus, à la découverte de l'Abbaye cistercienne du Breuil-Benoît. Un joyau niché au cœur de la vallée d'Eure, préservé grâce à la passion de ses propriétaires.

Le coup de foudre a été immédiat. Laurence Martin se souvient de ce jour de 1995 où elle a fait l'acquisition avec son époux Régis de l'abbaye du Breuil-Benoît : « *Nous l'avons découverte un peu par hasard et nous avons eu envie de sauvegarder cette dernière église abbatiale cistercienne de Normandie encore debout mais laissée à l'abandon* ». Un long chantier de restauration commence alors pour le couple d'architectes : « *La toiture était percée en plusieurs endroits, la charpente en mauvais état, le clocheton menaçait de s'effondrer. Nous nous sommes d'abord lancés dans les travaux de couverture pour la mise hors d'eau et hors d'air. En 2000, nous avons restauré la rosace et nous poursuivons le travail sur les vitraux* ». Un programme de rénovation rendu possible grâce à des subventions de l'Etat et à des fonds récoltés via l'Association créée pour la sauvegarde, la mise en valeur et l'animation de l'Abbaye du Breuil Benoît. « *Nous ouvrons notamment nos portes au public lors des Journées du patrimoine et organisons des concerts, des visites de groupes* ». Une façon de continuer à faire vivre ce fleuron du patrimoine, classé Monument Historique, qui a su traverser les siècles…

Plus de renseignements sur les visites possibles de l'abbaye 06 81 94 78 03.
abbatialebreuilbenoit@yahoo.fr

Le monastère du Breuil-Benoît est fondé en 1137 par Foulques de Marcilly. En 1147, son fils Guillaume part avec la seconde croisade. Prisonnier des Sarrasins, il fait vœu, selon la légende de faire construire une église dans le monastère fondé par son père, s'il en réchappe. Revenu sur ses terres, il tient sa promesse et fait ériger une grande abbatiale à partir de 1190.

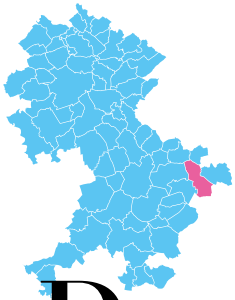

Des écolodges en pleine nature

Leur rêve va se réaliser... Augustin Zeller et Mathieu Kerdraon vont créer 18 écolodges et un lieu de vie aménagé sur 15 hectares à La Couture-Boussey. Une offre d'hébergements insolites et uniques dans l'Eure.

Les amoureux de nature et de grands espaces qui aspirent à se mettre au vert vont être ravis : dans quelques mois, une nouvelle formule d'hébergement touristique les attendra à La Couture-Boussey, sur l'ancien site de la Porte Nature. « *Nous avons répondu à l'appel à projets lancé par l'agglomération Évreux Portes de Normandie pour la création d'hébergements insolites dans cette forêt classée zone naturelle de loisirs. Le soutien de l'agglomération, la superficie du terrain, l'environnement 100% nature et accessible correspondaient parfaitement à notre projet* », expliquent Augustin Zeller et Mathieu Kerdraon. Depuis deux ans, les deux amis travaillent d'arrache-pied pour concrétiser ce dossier totalement novateur dans l'Eure. « *Notre concept s'adresse aux familles et aux couples qui souhaitent se retrouver au milieu de la nature dans un hébergement confort, avec des services haut de gamme* », soulignent les deux entrepreneurs passionnés. 18 cabanes (4 familiales et 14 pour les tête-à-tête en amoureux) seront ainsi construites cette année, au sol ou sur pilotis (4m), pour une immersion totale au cœur de la forêt. « *La partie nuit sera ouverte sur la nature pour offrir un point d'observation privilégié. Chaque écolodge à l'intérieur cosy et chaleureux disposera d'un bain nordique, d'une terrasse mais aussi de services à la carte comme la livraison de petits déjeuners, de paniers-repas avec des produits locaux, la mise à disposition de vélos...* »

D'une superficie de 20m² pour les couples à 30m² pour les familles, ces hébergements en bois ouverts toute l'année s'intègreront parfaitement dans l'environnement grâce à l'attention portée par les porteurs du projet : « *Nous avons fait le choix d'utiliser des matériaux bio sourcés pour la construction et l'isolation (bois, fibre de bois), des poêles à bois, mais aussi un fournisseur d'électricité verte. La préservation de ce site, la protection de sa biodiversité sont partie intégrante de notre projet* ».

De quoi réjouir les élus d'Évreux Portes de Normandie qui ont soutenu ce projet depuis le début comme Sylvain Boreggio, vice-président en charge des grands projets et équipements et maire de La Couture-Boussey, et Rémi Priez, vice-président en charge du tourisme et maire de Boncourt. « *Dix emplois vont être créés sur ce site, ces hébergements insolites sont une jolie vitrine pour donner envie de découvrir notre territoire !* »

Vue 3D, non contractuelle

Mathieu Kerdraon et Augustin Zeller.

Plan vélo : les prochaines étapes

Prolonger la voie verte jusqu'à la gare SNCF d'Évreux et créer des itinéraires dédiés pour relier des communes de l'agglomération couronnent le succès du Plan vélo.

« *Les mobilités sont au cœur de ce mandat* » rappelle Guy Lefrand qui a enfourché un vélo à assistance électrique pour montrer par l'exemple que la promotion des déplacements doux est toujours au cœur de la politique de développement durable impulsée par l'agglomération d'Évreux : « *Le Plan vélo est un succès, que ce soit à travers la location de vélos à assistance électrique que l'aide financière à l'achat de vélos par les particuliers. Nous voulons prolonger ce succès en proposant d'autres initiatives.* »

Depuis 2019, 35 km d'itinéraires cyclables ont été aménagés à Évreux. 2021 voit de nouvelles ambitions s'afficher au compteur du Plan vélo. Cette année doit être inaugurée la liaison Évreux- Arnières/Iton et des études sont menées pour relier les communes de Guichainville, d'Angerville, de Prey et de Grossoeuvre. Mais ce n'est pas tout : une voie verte pourrait relier à terme Le Plessis-Grohan – Les Baux-Sainte-Croix et Les Ventes mais aussi Caër et Normanville, ou encore Aviron et le quartier ébroïcien de Saint-Michel.

Relier la voie verte à la gare SNCF

Un autre projet d'envergure – aussi bien financièrement que techniquement - est en passe d'aboutir : « *Relier la voie verte à la gare SNCF avec la pause d'une passerelle qui enjambera le boulevard des Cités-Unies* » souligne Guy Lefrand. Un enjeu stratégique qui permettra aux cyclistes d'accéder au pôle d'échanges multimodal de la gare SNCF et par là-même au centre-ville ébroïcien, à l'horizon de la fin d'année prochaine.

L'État soutient financièrement ces projets : « *3.5 M€ de subventions ont été versés au bénéfice du Plan vélo sur la période 2019-2021.* »

Guy Lefrand a présenté au préfet de l'Eure Jérôme Filippini les prochaines étapes du Plan Vélo.

Le Guide du Routard fait étape à Évreux

La nouvelle édition du Guide du Routard 2021/2022 fait la part belle à la capitale de l'Eure. On y célèbre notamment le plaisir d'une promenade piétonne le long de l'Iton, dans le centre-ville rénové.

Cette promenade est « *l'occasion de profiter de son agréable centre réhabilité mettant en valeur son riche héritage patrimonial* » écrit le célèbre Guide qui fait autorité depuis des décennies dans l'exploration de notre patrimoine sous toutes ses formes, à destination des touristes : « *J'y vois un hommage à notre action en faveur de la rénovation du centre-ville, avec la reconfiguration d'espaces publics comme la place Sepmanville, du Grand Carrefour, de la place de Gaulle, comme des rues commerçantes… afin de le rendre beaucoup plus attractif* commente Guy Lefrand. *Les habitants d'Évreux l'ont constaté et en profitent. Les rues du centre-ville sont beaucoup plus animées. Je suis fier que le Guide du Routard, qui porte un regard extérieur et indépendant sur notre ville, ait souligné ce changement pour le saluer* ».

Le fameux Guide souligne aussi la valorisation du patrimoine en centre-ville, que sa rénovation a mis en lumière : « *C'est un cheval de bataille du 1er mandat comme de l'actuel et nous travaillons à le traduire par l'obtention de différents labels, Ville d'Art et d'Histoire, Patrimoine remarquable, Architecture de la Reconstruction, quatrième fleur au concours des Villes fleuries… Là encore, il s'agit que les Ébroïciens et les touristes soient fiers de leur patrimoine et le redécouvrent en permanence. C'était aussi le sens de la mutation de l'Office du tourisme en Comptoir des Loisirs qui a travaillé avec le Guide du Routard. Un lieu d'accueil qui s'adresse aux habitants d'Évreux et de son agglomération et à destination des touristes évidemment* ».

Une bonne nouvelle ne venant jamais seule, Évreux a aussi décroché une étoile au Guide vert Michelin !

• Normanville : expo et Nuit des étoiles

Depuis le 18 juin, exposition «Femmes» soit 8 portraits de femmes remarquables dressés par des lectrices et bénévoles de la bibliothèque.
Samedi 7 Août à partir de 17h 30, Nuit des étoiles à l'arborétum : observation du ciel au moyen de télescopes des clubs d'astronomie Cassiopée et Polaris, ateliers enfants/adultes avec la Maison de l'Enfant et des Découvertes au moyen d'un planétarium et balade sous les étoiles le long des berges de l'Iton accompagnée d'une conteuse du Relais du conte de Cierrey.

• Jouy-sur-Eure : marchés des producteurs de pays

Les samedis **10 juillet**, **14 août**, samedi **28** et dimanche **29 août** de **9h à 12h**. Organisés par l'association Prolocico.

• Épieds : « Lire sous les pommiers »

Organisés par l'association Les Portes Normandes, pique-nique littéraire, lectures publiques, dédicaces, ateliers illustrations pour les enfants, 15 auteurs présents. **Dimanche 11 juillet de 10h à 18h, place du village.**

• Guichainville : atelier culinaire

Atelier de Kristel, la bloggeuse food de l'Ile Maurice le **24 juillet** de 10h à 14h30.

Inscription obligatoire : latelierdekristel.com/les-ateliers-culinaires/

• Grossœuvre : atelier d'art floral

Les **7**, **14**, **21** et **28 août à partir de 14h30** organisé par L'Atelier de Masha sur le thème « Suspendues » !
Places limitées ; inscription et port du masque obligatoire ; 53 Rue Saint-Martin ; + d'info 06 33 78 63 19 ; Tarif de base 30€

• Saint-Germain-des-Angles : du 4 septembre au 17 octobre 2021

Exposition « Regard-parole » à l'usine à Zabu.
14h à 18h.

• Évreux : une plateforme pour les jeunes

La Ville d'Évreux a créé evreuxjeunesse.fr, une plateforme permettant de trouver des annonces de jobs, de s'informer via les actualités et la web TV, de créer son CV en ligne, de postuler en ligne ou encore de prendre rendez-vous pour un accompagnement (projet, cv, lettre de motivation…). Cette plateforme vient nourrir les propositions numériques du service jeunesse déjà présent sur les réseaux sociaux au travers des publications d'Adélaïde Jeunesse Évreux sur Facebook avec les promeneurs du NET, les publications du BIJ (Information jeunesse) sur Facebook ou encore #bijevreux et adelaidejeunesseevreux sur Instagram.

Contact : BIJ, 1 rue Saint-Thomas en centre-ville et à l'Espace jeunes, 9 rue Victoria-Mxengé à La Madeleine.

• Évreux : stages d'été à la Maison des arts

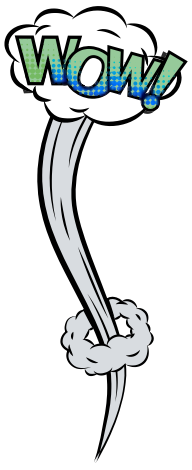

La Maison des arts Solange-Baudoux propose un stage de bande dessinée (**7-9 juillet**) et de tissage (enfant 7-10 ans) les **12 & 13 juillet**.

02 32 78 85 40
evreux.fr.

Retrouver la joie d'être ensemble

Qu'ils ont été longs ces mois de confinement et de restrictions, ces jours sans pouvoir se rencontrer autour d'un repas, d'un café ! Qu'ils ont été éprouvants pour nos soignants, pour notre jeunesse, pour nos aînés, pour l'ensemble des salariés du secteur privé, des agents publics, des indépendants, qui ont dû s'adapter pour continuer leur activité et parfois subir des fermetures ! Qu'ils ont été difficiles pour tous les professionnels de la culture, les artistes, les techniciens et tous ceux qui apportent à nos existences cette part d'évasion et de rêve dont nous avons tant besoin !

Mais face à ces difficultés, nous avons tenu, nous avons trouvé des ressources individuelles et collectives. Notre pays, en coordination avec nos partenaires européens, sous l'impulsion du Président de la République et de son gouvernement, a mobilisé des moyens exceptionnels pour soutenir notre économie : à l'échelon national, mais également au plus près de nos territoires, dans notre agglomération en particulier.

A l'heure de la réouverture de tous nos lieux de convivialité, de nos terrasses et restaurants, de la reprise progressive des événements culturels, festifs, sportifs ou associatifs, en cette période d'été propice aux retrouvailles, nous allons pouvoir retrouver cette vie et ces bonheurs qui nous ont tant manqué. Très bel été à toutes et tous !

Le groupe « Evreux Avance », avec Guillaume ROUGER et Isabelle COLLIN

Un été pour penser l'avenir !

Alors que l'été est là, nous avons chacune et chacun besoin de marquer un temps de respiration. L'année qui vient de s'écouler a été souvent difficile. Elle a marqué nos familles, nos amis, nos vies. Ce temps de l'été est donc plus que jamais un moment important pour se poser, réfléchir et revenir à l'essentiel.

Collectivement, quelle agglomération souhaitons-nous être ? Voulons-nous une vie locale plus solidaire et plus juste ? Plus écologique et plus inclusive ? Ou laisserons-nous les tendances actuelles favoriser l'individualisme et le repli sur soi, la violence et le mensonge, le cynisme et les petits arrangements entre amis ?

La municipalité de M. Lefrand a choisi. Un an après l'élection municipale de 2020, les démissions, les licenciements et les scandales font de nouveau la « une » des journaux. L'élection passée, les pelleteuses rangées, les promesses oubliées, les LR, Modem et Macronistes rabibochés, la droite municipale et d'agglomération est revenue à sa plus vieille habitude : ne rien faire. Cela lui va si bien. Car cette équipe n'a pas d'idées, sauf les idées de ses intérêts. Aucunes ambitions, sauf celle de durer et de partager les postes et les rémunérations. L'agglomération oublie sa jeunesse, méprise ses quartiers, bétonne sa périphérie, vide ses associations, anesthésie sa culture, creuse sa dette. L'abstention, les désillusions, le sentiment de fatalité et d'abandon lui permettent de se maintenir. Mais pour combien de temps encore ?

Car nos habitants ont soif de changement, de nouveaux visages et de nouveaux projets. Soif de jeunesse, de diversité, de renouveau. Alors que de nombreuses villes utilisent la crise pour prendre avec confiance le virage écologique et social, Évreux s'enfonce dans l'immobilisme. Pourtant, vous méritez cet espoir et ce désir de changement. À nous d'en être dignes. Profitons donc de ce bel été pour aimer, découvrir, lire, échanger, pour nous retrouver et réfléchir ensemble. Profitons de ce bel été pour rêver d'avenir. Pour mieux le préparer.

Timour VEYRI et Évreux Ensemble

Évreux Portes de Normandie n'est pas tenue pour responsable des écrits des tribunes des groupes de l'opposition. Ils n'engagent que leurs auteurs.
En application des articles L2121-27-1 du code général des collectivités territoriales et 32 du règlement intérieur du conseil municipal, le bulletin d'information de la Ville, et, de fait, la tribune doit porter sur "les réalisations et la gestion du conseil municipal " et ne doit pas comporter d'attaques ou d'imputations personnelles. Évreux Portes de Normandie se réserve donc le droit de porter plainte pour diffamation ou non respect de la loi.

C'EST L'ÉTÉ !

La saison estivale est bien là. Après plusieurs mois de confinement, c'est le moment de prendre l'air, de faire du sport, de se promener, de flâner et de profiter tout simplement de chaque instant, en respectant bien sûr les mesures sanitaires en vigueur.

SUR LES SENTIERS DES MARES FORESTIÈRES

La saison estivale est le moment idéal pour découvrir l'incroyable biodiversité des plus belles mares du massif de La Madeleine, restaurées par la Ville d'Évreux et Évreux Portes de Normandie.

Depuis 1950, près de 50 % des mares ont disparu en France, en raison de l'évolution des pratiques agricoles et de l'arrivée de l'eau potable dans les foyers. A Évreux, dans le massif communal de La Madeleine, la Ville, l'agglo et le Conservatoire d'espaces naturels de Normandie ont restauré une vingtaine de mares qui regorgent d'espèces animales et végétales, dont certaines sont rares ou menacées. Deux parcours pédagogiques ont été aménagés pour offrir aux promeneurs la possibilité de découvrir ces mares, leur histoire et leur biodiversité exceptionnelle. Au nord, le sentier de la Salamandre (4,2 km) commence au parking de la Trémouille pour découvrir cinq mares du massif forestier de La Madeleine dont la plus connue et la plus fréquentée est la mare aux biches. Au sud, le sentier de la petite Nymphe (4,6 km) débute au parking du calvaire et invite le visiteur à découvrir 6 autres mares. Même si leurs usages anciens ont disparu, les mares remplissent aujourd'hui de nombreuses fonctions comme le stockage des eaux de ruissellement, l'épuration de l'eau et la sauvegarde de nombreuses espèces. En aménageant ces sentiers pédagogiques, la Ville d'Évreux et Évreux Portes de Normandie poursuivent leur action en faveur de la préservation et de la valorisation du patrimoine naturel.

Un été à Gisacum

En cette année de Jeux Olympiques, Gisacum propose un été sous le signe du sport. Expositions, spectacles, démonstrations et initiations, il y en aura pour tous les âges et tous les goûts pour se mettre en forme au grand air, tout en se cultivant !

Exposition : Jeux Olympiques antiques et modernes
Du 7 juillet au 31 août de 10h30 à 18h30
12 panneaux pour comparer les Jeux sportifs nés à Olympie et les compétitions remises à l'honneur par Pierre de Coubertin. Un carnet de jeux à réaliser en famille permettra aux enfants de se plonger dans cette thématique de manière ludique.

Sports antiques VS Sports modernes
Animations les 31 juillet et 1er août de 13h à 18h
Deux journées de démonstrations et spectacles avec des athlètes spécialistes des sports antiques et des clubs sportifs locaux. L'évolution des disciplines comme la lutte, les lancers de javelot ou de disque, la boxe ou encore le tir à l'arc n'auront plus de secrets pour vous ! Entrée libre et gratuite.

Les Playmobil rejouent l'Antiquité !
Exposition du 1er au 22 août
Les Playmobil gallo-romains passent leurs vacances à Gisacum ! Les célèbres petits jouets sont prêts à toutes les aventures et vous font découvrir le monde romain grâce à de belles saynètes.

Tout un cinéma !
Projections gratuites en plein air les 20 et 21 août (21h30)
Au cœur de l'écrin de verdure qui entoure la palestre des thermes, prenez place sur vos couvertures, vos chaises ou vos coussins et profitez d'une séance de cinéma au grand air.
- Vendredi 20 août : Astérix aux Jeux Olympiques
- Samedi 21 août : Chacun pour tous

Visites guidées thématiques : tous les dimanches du 4 juillet au 29 août
Ateliers pour les enfants : tous les mercredis du 21 juillet au 25 août

Réservation obligatoire
Tout le programme sur
gisacum-normandie.fr

VIVEZ LE CINÉMA À LA BELLE ÉTOILE !

Pour la huitième année consécutive, le réseau de lecture publique de la Ville d'Évreux, en partenariat avec la MJC, la Maison de l'Enfant et des Découvertes et les associations, propose un cycle de projections en plein air dans chacun des quartiers.

Du 16 juillet au 27 août, six films seront projetés en plein air dans les quartiers de la ville. C'est l'événement phare de cet été pour profiter du cinéma sur grand écran, en famille et à la belle étoile. Des animations sont également programmées sur chaque site à partir de l'après-midi. En fonction des conditions sanitaires, les spectateurs pourront bénéficier du Riff, le bar associatif de la MJC. A l'occasion de ces projections en plein air, la Maison de l'Enfant et des Découvertes propose des ateliers cinématographiques consacrés au doublage sonore. Quelques jours avant la projection du film, les jeunes devront réaliser le doublage d'une scène. Le résultat sera diffusé en première partie du film au moment de sa projection.

Début des projections à 21h30. Entrée gratuite.

● **Vendredi 16 juillet**
Fantastic Mr. Fox
Cour de l'Amicale laïque de Saint-Michel
Pique-nique partagé et concert

● **Mercredi 21 juillet**
Comme des bêtes
Cour de l'étoile du Clos-au-Duc
Jeux de société (jeux géants, jeux de plateau)

● **Mercredi 28 juillet**
Les cinq légendes
Cour de l'école élémentaire de Navarre
Jeux d'animations l'après-midi et repas partagé

● **Mercredi 4 août**
Le Lorax
Face au gymnase Jean-Bart de Nétreville
Foire à tout gratuite

● **Mercredi 11 août**
Tous en scène
Promenade Kashira
(Face à l'école Maxime-Marchand de La Madeleine)

● **Vendredi 27 août**
Train de nuit dans la voie lactée
square Georges-Brassens
(Centre-ville)

Exposition, balade et jeux au Comptoir des Loisirs

Pendant tout l'été, le Comptoir des Loisirs propose diverses animations. Voici les temps forts du programme estival.

Le Comptoir des Loisirs (11, rue de la Harpe) présente jusqu'au 22 septembre, « Osée Joséphine, Impératrice et influenceuse », une exposition consacrée à Joséphine de Beauharnais, hôte du château de Navarre de 1810 à 1814.
A travers cette exposition dont la scénographie est signée Dominique Hermier, vous découvrirez la passion de l'impératrice pour les arts de la table, la botanique et la mode. Des visites théâtralisées avec la Compagnie havraise « Touches d'Histoire » auront lieu à 21h les 9 et 23 juillet, 6 et 20 août (8€). Une exposition ludique tous publics.
Du 3 juillet au 7 novembre, le Comptoir des Loisirs s'associe au grand jeu « En quête de Normandie » organisé par un collectif de 41 offices de tourisme normands. À Évreux, il faudra résoudre quatre énigmes pour remporter des points et participer à un tirage au sort permettant d'aller vers une nouvelle destination pleine de surprises. Une occasion originale pour découvrir notre région et gagner de nombreux lots pour une valeur de 15 000 euros !
Le 14 juillet, rendez-vous aux Ventes pour « la forêt enchantée ». Une balade dans la forêt des Ventes, guidée par Bernard Capitaine, vous permettra de découvrir la pierre Courcoulée, le Sec Iton et l'histoire de ce village eurois. La visite s'achèvera par un pique-nique barbecue.
Pour valoriser les savoir-faire locaux, le Comptoir des Loisirs accueille des artisans créateurs en leur proposant une boutique éphémère, le « Pop up store ». Après le bois et le verre en mai et juin, venez découvrir en juillet et août les créations originales de Laura Créadélices (vêtements, carterie, bijoux...).

info@lcdl-evreux.fr
02 32 24 04 43

Partez en randonnée sur les voies vertes

La voie verte d'Évreux s'étend sur 43 km jusqu'à la vallée du Bec-Hellouin. Plusieurs départs s'offrent aux randonneurs. A Évreux, par le chemin de Valême près du golf ou par le parking de la piscine Jean Bouin. A Gauville la Campagne, par les parkings à proximité de l'église et à Saint-Martin- la-Campagne, par le parking en bordure de la voie verte. Le tracé de la voie verte de la Vallée d'Eure a été établi sur l'ancienne voie ferrée reliant Dreux à Pacy-sur-Eure. Pour cette randonnée (départ à Saint-Georges-Motel), plusieurs accès sont possibles de Croth et de Garennes-sur-Eure.
lecomptoirdesloisirs-evreux.fr/et-si-on-se-baladait/

Tous au golf !

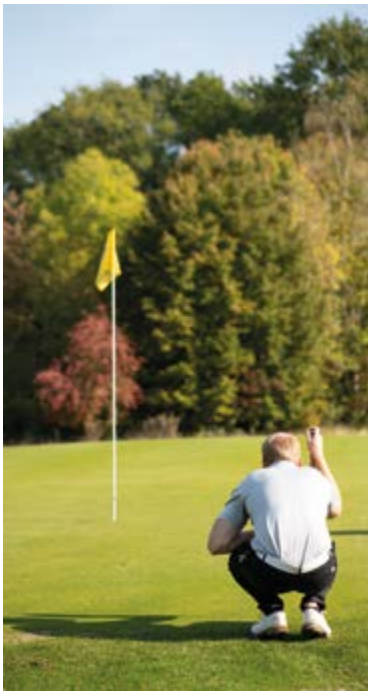

Cet été, rendez-vous au golf municipal d'Évreux pour profiter du grand air et découvrir un sport accessible à tous, dans un cadre privilégié et respectueux de l'environnement. Au départ du 18 trous (6291 mètres), joueurs débutants et confirmés doivent allier tactique, technique, précision et puissance. Un parcours compact de 9 trous (633 mètres) a également été aménagé. Le golf propose de nombreuses zones d'entraînement afin que les joueurs puissent améliorer leur jeu (practices couverts et extérieur, practice sur herbe…). Des tarifs accessibles permettent de venir passer une agréable journée en famille.
du lundi au dimanche de 9h à 18h. 02 32 39 66 22.

Courses hippiques

La saison des courses hippiques se poursuit à Évreux. L'hippodrome accueillera la deuxième réunion de l'année le mercredi 1er septembre. Au programme en fin de matinée, huit courses au galop retransmises en direct sur la chaîne Equidia. Des baptêmes de poney gratuits et des voitures à pédales seront mises à la disposition des enfants lors de ces journées équestres à vivre en famille dans une ambiance conviviale. Une tombola sera également organisée lors de ces réunions. Vous pourrez aussi vous restaurer sur place.

Entrée : 5 €, gratuit pour les moins de 18 ans.
Renseignements : 02 32 38 14 02.

Retour dans le grand bain

Les piscines Jean-Bouin et Plein Soleil ont rouvert leurs portes avec un dispositif permettant de respecter les règles sanitaires en cours. Des créneaux horaires sont proposés uniquement sur réservations, avec une fréquentation maximale (66 personnes pour Jean-Bouin et 40 personnes pour Plein Soleil). Le port du masque est obligatoire jusqu'au casier, distanciation sociale même dans les bassins. Les sèche-cheveux, les SPA et les toboggans sont fermés.
Réservations en ligne ou 02 32 31 42 50 de 9h à 17h.

Évreux : déchets verts

La mise à disposition de bennes de déchets verts est suspendue pendant les mois de juillet et août 2021.

LES QUARTIERS EN FÊTE

Le centre social de La Madeleine associé à l'espace jeunes et au service jeunesse de la Ville d'Évreux se sont mobilisés pour organiser de nombreuses animations dans les quartiers tout au long de l'été. Sport, danse, chant, cinéma, concerts, demandez le programme !

Samedi 10 juillet
La Madeleine Open Tour
Tournoi de football et village familial
De 9h à 20h, stade Mathieu Bodmer

Du 12 au 16 juillet
Stage citoyen et multisport
De 10h à 15h, stade Mathieu Bodmer et gymnase Joliot Curie

Mardi 20 juillet
Ufolep Playa Tour
Après-midi, stade de Nétreville

Vendredi 23 juillet
La Madeleine Open Tour
Fête sportive : Golden Blocks-Playa tour
De 14h à 20h, promenade Kashira

Mardi 10 août
La Madeleine Open Tour
Starting-block Block II
De 14h-18h, promenade Kashira

Mercredi 11 août
La Madeleine Open Tour
De 15h à 20h, chants, musiques, danse
De 21h à 23h, projection avec les toiles de quartiers
Promenade Kashira

Samedi 21 août 14h-20h
La Madeleine Open Tour
Fête de clôture de l'été
Bien-être, beauté, mode, podium et multiples animations pour tous
De 14h à 20h, place Kennedy

Vendredi 27 août
Nétreville Summer Show
Maison de quartier de Nétreville

Balade photographique
Le collectif QuadCo (François Ferry, Yann Cielat, Mickaël Liblin, Johann Lefebvre) s'est associé aux jeunes de l'association Agora de Saint-Michel et de la Mission Locale pour réaliser une exposition photographique consacrée aux friches d'Évreux. L'exposition se déroulera jusqu'au 29 août comme une balade photographique à travers Évreux, avec près de 200 photos exposées notamment à l'hôtel de Ville, à la Médiathèque Rolland-Plaisance, à l'hôtel d'Agglomération, sur les quais de la gare, dans les bibliothèques de quartier, au Comptoir des Loisirs et dans les centres sociaux.
promoovarts.com

UN GUIDE TOURISTIQUE DANS VOTRE POCHE

Découvrez l'appli « De balades en découvertes »

L'application créée par Évreux Portes de Normandie ne cesse de s'enrichir de nouvelles références pour vous aider à découvrir, à pied ou à vélo, les richesses patrimoniales et naturelles de notre territoire. Et ce n'est qu'un début...

Avoir son guide dans la poche, une réalité bien pratique qu'offre l'application pour smartphone développée tout spécialement par Évreux Portes de Normandie. Comme son nom l'indique, l'appli « De balades en découvertes » propose un bouquet de services à la carte pour découvrir aisément les richesses patrimoniales et autres lieux remarquables d'Évreux et de son agglomération : « *Nous avons voulu une application tous publics, donc simple à utiliser, et téléchargeable gratuitement* » souligne Arnaud Mabire, vice-président d'EPN en charge du développement des usages numériques.
L'appli offre, au choix, des parcours et randonnées à partir de la géolocalisation de l'utilisateur mais aussi la possibilité de créer son propre parcours de balade à partir des lieux référencés : « *Différents itinéraires sont proposés avec, au fur et à mesure que l'on progresse, des informations sur tel ou tel bâtiment ou site digne d'intérêt croisés en chemin* ». Des informations de qualité : « *Le service des Archives municipales d'Évreux a été sollicité pour fournir les informations nécessaires à une meilleure découverte des lieux et sites remarquables rencontrés lors de la balade* ». Ce qui fait de ces balades plus que de simples flâneries : « *Il y a l'aspect balade, et l'aspect découverte grâce aux informations délivrées* ».
« De balades en découvertes » donne le temps de trajet pour chaque parcours. Des parcours qui sont parfois thématiques « *comme celui consacré en centre-ville d'Évreux à l'architecture de la Reconstruction, un élément phare de notre patrimoine bâti* ».

Un enrichissement continu

A l'avenir, cette application sera en permanence enrichi de nouvelles données :

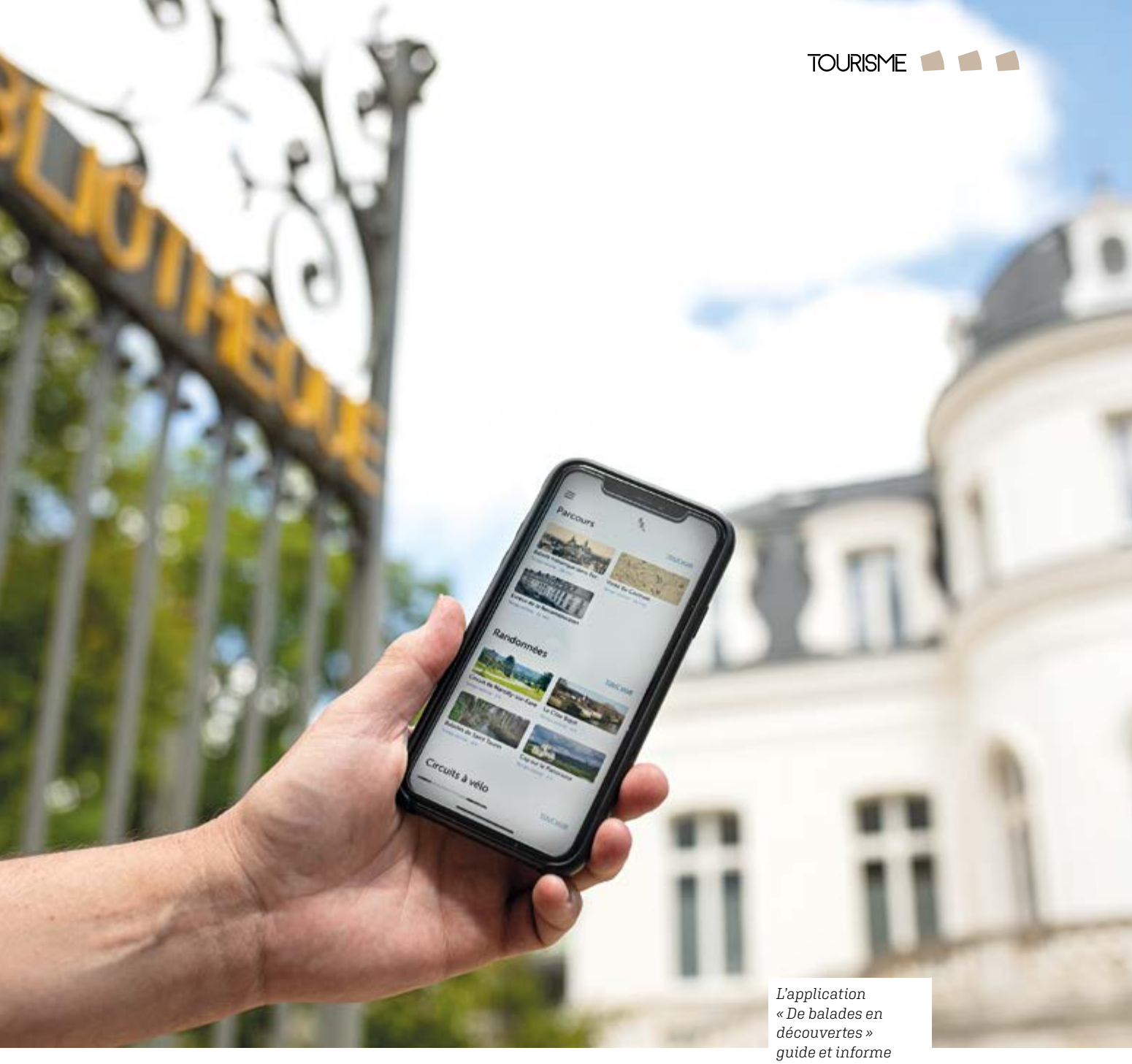

L'application « De balades en découvertes » guide et informe son utilisateur sur les plus beaux monuments et les lieux remarquables de l'agglomération ébroïcienne.

« *J'invite les maires d'EPN à faire référencer les sites et lieux remarquables de leur commune afin qu'ils figurent sur l'application* ». Le Comptoir des Loisirs se charge de centraliser les demandes.
Un autre développement à l'attention d'un public dédié est lui aussi en vue : « *Nous souhaiterions que des associations du champ du handicap évaluent les parcours proposés du point de vue de l'accessibilité par exemple.* »
Que l'on soit touriste ou d'Évreux et de son agglomération, les sites référencés méritent le détour. Alors bonne(s) balade(s) et belle(s) découverte(s) en pays d'Évreux !

Pratique : l'application est disponible sur les stores androïd et ios sous le nom : de balades en découvertes.

VIVE LE RENOUVEAU !

Le Forum des associations, du 3 au 5 septembre prochain à la Halle des Expo d'Évreux, renouvelle sa formule pour mieux accompagner les associations et les aider à tourner la page Covid-19.

Paralysé par le confinement et les règles sanitaires, le monde associatif est à la peine depuis l'apparition de la pandémie : « *L'horizon se dégage heureusement mais le prochain forum a lui aussi été pensé dans le respect des règles sanitaires* » précise Jeff Cariot, adjoint au maire chargé des associations. Cette nouvelle édition est placée sous le signe des nouveautés avec l'ambition de favoriser le dialogue entre les associations et d'offrir au public plus de lisibilité : « *Nous voulons ainsi aider le monde associatif à tourner la page Covid* » commente Jeff Cariot. Cette ambition se concrétise de plusieurs manières : « *Le nombre de stands est augmenté de 20 places afin d'accroître le nombre d'associations présentes, autrement-dit renforcer l'offre en termes d'activités proposées et par là même rendre le forum plus attractif.* »
La signalétique au sol accompagnera une nouvelle répartition des associations sous la grande halle : « *Nous les avons regroupées par catégorie, sport, culture, multi-activité… pour que le public se repère mieux* ».
Autre nouveauté - installée dans la partie restauration de la Halle - la création d'un « bar numérique » : « *Un lieu consacré aux associations et sections d'associations qui proposent des activités autour du numérique. Cela intéresse toutes les tranches d'âge, y compris les seniors.* »
Nouveauté encore, un village des associations hors-Évreux mais situées dans des communes des alentours : « *L'idée est de créer un village et de donner une dimension communautaire au forum ébroïcien* ».

Nouveautés et continuité

Le forum joue la nouveauté mais s'inscrit également dans la continuité des éditions précédentes avec deux podiums de démonstration - dont l'un avec parquet pour les activités danse - et des stands estampillés Ville d'Évreux et Évreux Portes de Normandie. Objectif : « *Montrer toute la diversité des missions et des services de ces deux*

collectivités. ». Un thème sera proposé pour chaque édition du forum avec la participation des associations afin de mettre en avant leur savoir-faire. L'environnement est le thème retenu cette année.
Enfin, le public comme les associatifs, pourront se restaurer sur place « *avec la présence d'un food-truck stationné derrière la halle.* »
Pour être complet, la Radio Principe Actif installera un plateau pour faire vivre l'évènement, donner la parole aux associations et assurer l'ambiance de ce grand-rendez-vous qui marque chaque année la rentrée.

NB : Des forums associatifs ont aussi lieu début septembre à Saint-Sébastien-de-Morsent, Gravigny et Saint-André-de-L'Eure.

22E FESTIVAL NORMAND DE LA BD

Les 28 et 29 août, Évreux accueillera une nouvelle édition du festival normand de la bande dessinée. Un rendez-vous important pour les fans du neuvième art.

Une cinquantaine d'auteurs seront présents fin août sur la place du Général de Gaulle à l'occasion de la 22e édition du festival normand de la bande dessinée. Un moment attendu pour les adeptes de phylactères qui pourront aller à la rencontre de leurs auteurs préférés. « *Nous recevrons cette année une quinzaine de nouveaux auteurs dont Michel Rouge, Pascal Croci, Paul Gastine, Jérôme Félix et Hrachyan Maran qui signe une BD consacrée à Patrick Dewaere. Vous pourrez également découvrir pour la première fois à Évreux, l'univers féérique de Florence Magnan, adepte de la couleur directe. Avec cette technique, chaque planche est un véritable tableau. Nous accueillerons aussi André Amouriq et Aré, deux auteurs de BD humoristiques* », confie Raphaël Tanguy, le directeur du festival. Marcel Uderzo était un habitué du festival, une exposition à la librairie BD Lib (du 2 août au 4 septembre) lui rendra hommage en présentant des dessins inédits ainsi qu'un livre édité pour l'occasion.

L'univers du manga à la médiathèque

La médiathèque Rolland-Plaisance s'associe cette année à l'évènement en proposant tout au long du week-end, de nombreuses animations sur la thématique du Manga. Expositions, tournois de jeux vidéo, projections de films, défilé avec Livanart, la championne de France du Cosplay (art de se déguiser en personnage de jeux vidéo, mangas…), se succèderont pendant la durée du festival. « *Il y en aura pour tous les goûts et tous les âges. Vous pourrez venir en famille pour découvrir l'univers de la BD japonaise sous toutes ses formes* », souligne Marie Lemerre, spécialiste du secteur bande dessinée de la médiathèque Rolland-Plaisance.

LA COUTURE-BOUSSEY, UN SOUFFLE DE MODERNITÉ

Du 10 juillet au 19 décembre, à l'occasion du centenaire de la mort du compositeur Camille Saint-Saëns (1835-1921), le public pourra découvrir un superbe parcours d'exposition au Musée des instruments à vent.

La longue carrière de Saint-Saëns correspond à l'une des périodes les plus inventives de la facture instrumentale au cours de laquelle les instruments à vent ont progressivement pris la forme moderne que nous leur connaissons aujourd'hui. Or, c'est principalement à La Couture-Boussey et dans ses villages avoisinants que la plupart de ces innovations ont vu le jour, tout d'abord de manière artisanale puis industrielle. Le Musée des instruments à vent, établissement mondialement reconnu pour la richesse de ses collections, présentera une exposition temporaire « Un souffle de modernité, Camille Saint-Saëns et les instruments à vents. »
Les visiteurs pourront découvrir plus de 70 instruments issus des collections du Musée des instruments à vent, et de prêts réalisés auprès de collections publiques et privées.
L'exposition a été conçue autour d'un parcours composé de six sections : Camille Saint-Saëns et les instruments à vent ; À la recherche de nouvelles sonorités ; Au service des interprètes ; La musique de chambre ; Les orchestres à vent ; L'orchestre d'harmonie de la Couture-Boussey (1848-1980).

Le Musée des instruments à vent : 2, rue d'Ivry – Place de l'église 27750 La Couture-Boussey
02 32 36 28 80
miv@epn-agglo.fr / lemiv.fr
Entrée gratuite

Cette exposition est reconnue d'intérêt national par le ministère de la Culture. Elle bénéficie à ce titre d'un soutien financier exceptionnel de l'Etat.

FEU D'ARTIFICE | ÉVREUX

13 JUILLET 2021 | STADE ROGER ROCHARD

5000 PLACES DISPONIBLES
RÉSERVATION ET INFOS SUR EVREUX.FR

EVREUX

Ville d'Évreux | Direction de la Communication | Juin 2021